EL DIARIO PALENTINO

N.º REFUNDIDO 6.243

Fundado en 1882 y 1899

TELEFONOS
1353 REDACCIÓN
1526 IMPRENTA
1006 ADMINISTRACIÓN

EL DIA DE PALENCIA

Depósito Legal P—2—1958 (Franqueo concertado)

DIRECCIONES
DIRECCIÓN Y TALLERES: MAYOR, 99
APARTADO DE CORREOS, 13

MARTES 16 MAYO 1961

EDICION MADRUGADA 1'50 pts.

Se dice que Kennedy y Kruschef se reunirán el mes de junio en una ciudad europea

El rumor no ha sido confirmado oficialmente

Palm Beach, Florida, 15.—El Presidente Kennedy tiene en estudio una reunión con el jefe del Gobierno soviético, Nikita Kruschef, en Europa en el próximo mes de junio. Se tiene entendido que, de celebrarse la reunión, ésta se llevaría a cabo en Estocolmo o en Viena.

Las fuentes informativas son autorizadas, pero no puede revelarse detalle alguno. La Casa Blanca no ha querido confirmar ni desmentir oficialmente nada sobre supuestas negociaciones para tal reunión. «De momento no existen planes encaminados a celebrar tal reunión», ha declarado el secretario de Prensa, Pierre Salinger, y añadió: «Eso es todo cuanto puedo decir».

Nada definido podrá saberse hasta dentro de una semana y desde luego nada será anunciado sobre el particular hasta que regrese el Presidente Kennedy de su visita a Canadá.—Efe.

REACCION FAVORABLE

Palm Beach, Florida, 15.—Destacados norteamericanos han reaccionado en forma favorable ante las noticias circuladas en el sentido de que el Presidente Kennedy tiene en estudio una entrevista con el jefe del Gobierno soviético, Nikita Kruschef, en junio próximo en una ciudad europea neutral.

Kennedy, después del fin de semana en Palm Beach, regresará hoy a Wáshington para preparar su visita de dos días a Ottawa, que iniciará mañana. Este será su primer viaje oficial fuera del país.

Según las noticias circuladas, nada se decidirá sobre su entrevista con Kruschef hasta que regrese del Canadá el jueves. Las noticias dicen que la entrevista se celebraría poco después de sus consultas en París con el Presidente de Francia, Charles De Gaulle.

Varios senadores, entre ellos Mike Mansfield, dirigente de la mayoría democrática en el Senado, Hubert Humprhey, J. William Fulbright, Presidente de la Comisión de Asuntos Exteriores del Senado y Styles Bridges, han expresado su conformidad con la entrevista.—Efe.

EN ESTOCOLMO NO SABEN NADA

Estocolmo, 15.—El Ministerio sueco de Asuntos Exteriores no posee información sobre planes para una reunión en Estocolmo entre el Presidente Kennedy y el jefe del Gobierno soviético, Nikita Kruschef.

Un portavoz oficial ha declarado esta mañana que el Gobierno sueco no había considerado si Suecia estaría dispuesta a hacer preparativos para tal reunión.—Efe.

Un viaje por Suramérica del ministro de Comercio Sr. Ullastres

Estudiará las posibilidades para intensificar las relaciones comerciales con los siete países que visitará

Madrid, 14.—El ministro de Comercio, don Alberto Ullastres, saldrá el próximo martes para Suramérica. Visitará Brasil, Uruguay, Argentina, Chile, Perú y Colombia. El señor Ullastres estudiará en los siete países del recorrido las posibilidades de todo orden para intensificar las relaciones comerciales de España con los mismos. En sus conversaciones, el ministro español, se ocupará de los problemas originados por la próxima creación de la zona latino americana de comercio libre según lo estipulado en el tratado de Montevideo.

Acompañarán al señor Ullastres en su viaje, el director general de Política Comercial; el jefe del Gabinete Técnico del Ministerio de Comercio; el director general de Organismos Internacionales y el de Asuntos Políticos de Centro y Suramérica.

En principio, el calendario previsto es el siguiente: el 17 de mayo en Río de Janeiro; el 21, en Asunción; el 24, en Montevideo; el 28, salida para Buenos Aires; el día 4 de junio, salida para Santiago de Chile; el día 7, para Lima, y el día 11, para Bogotá. Aquí el ministro asistirá a la clausura de la Feria Internacional de Ciencias, Artes e Industria, en la que España ha expuesto un amplio muestrario de sus productos industriales y de artesanía.—Cifra.

El Duque de Kent y su prometida en la City

Londres.—El Duque de Kent, en compañía de su prometida, Miss Katharine Worsley, durante el cariñoso recibimiento que se les ha dispensado en la City londinense, a su vuelta de Sierra Leona.—(Foto Europa Press)

Colaboradores de DIARIO-DIA

LA SIERRA DENTRO DE CASA

Por R. Olivan

Un día nos dimos cuenta de que el perfil de Madrid iba modificando su línea, igual que esas señoras que se adentran, con indudable valor, en el terreno de la cirugía estética. A Madrid, al contrario de a la mayoría de estas señoras, le estaba creciendo la nariz. Esta nariz se llamó, primero, Edificio España; años después, otra nariz vecina se iba a denominar Torre de Madrid. La Torre de Madrid convertía la nariz de Madrid en narices, dicho sea sin el menor afán de dar un corte a este monólogo. Narices, narizotas y naricillas, hacen del Madrid de nuestros días una especie de multi-Cirano, y los rascacielos de todos los tamaños —dentro, claro, de la talla mínima exigida a los rascacielos—, crecen y proliferan que da gusto. Quien más, quien menos, cualquier madrileño considera a la venerable Telefónica casi como una «enana», y ya apenas si se discute sobre si los rascacielos «pegan» o desentonan de la ordenación urbana de los Madriles.

Particularmente, puedo confesar que soy un tremebundo partidario de los rascacielos. Sus moles me parecen dignas y acertadas, siempre que no se apiñen como gigantescos dedos. No me abruman los rascacielos ni por un momento, y ni siquiera cuando uno de ellos pesaba directamente sobre mi terraza me sentía acongojado por su presencia. Al contrario, me parecía un surtidor arquitectónico que refrescase mis habituales paisajes, y más de una vez me acogí a su más alto nido para disipar preocupaciones, fatigas y hasta tristezas. Desde aquel alto palomar, Madrid era más mío que nunca y me gustaba ver atardecer en Madrid y encenderse sus luces nocturnas como si yo mismo, desde allá arriba, escarbase en un tibio y gris brasero.

Aquel rascacielos, el primero de la serie, me hacía soñar en una especie de apretada capital de provincia compendiada en una sola casa, y se me ocurría pensar que vivir en sus últimos pisos sería igual que vivir a la vez en una cumbre serrana y en el centro de Madrid. Lo veía crecer con paternal cariño, igual que si yo lo regase desde mi terraza antigua, y hasta bendecía al Metro, porque me dijeron que eran los hombres del Metro los que lo estaban levantando. Era como si el Metro se empinase para salir a respirar el aire de Guadarrama. En el fondo de todo, de mis impresiones de entonces y de mi contento de ahora, cuando veo los alevines de rascacielos que pimpollean por todo Madrid, estaba y está aquél proverbio francés: «Quand le batiment va, tout va».

Pero esto es lo de menos, aunque sea importante. Lo más serio y más hermoso que ofrecen los rascacielos es la posibilidad de encaramarse a ellos, de asomarse desde la ciudad asfaltada al verde, lejano, despiadado y dulce campo, como nosotros asomamos a nuestros hijos al desfile militar desde nuestros hombros. Las terrazas de los rascacielos nos devuelven aquellos panoramas de nuestra infancia, cuando bastaba con dar unos pasos para trasladarse del centro de nuestra pequeña ciudad a la pradera donde ramoneaban los rebaños, donde la tropa aprendía la instrucción y donde los graves burgueses girovagaban con regularidad planetaria.

En las grandes concentraciones urbanas los niños conocen los jardines, pero al campo no lo conocen más que por la Televisión, el cine y lo que les cuenta el hijo de una hermana de su chacha, que ha venido por lo del Seguro y a ver Madrid de paso, y está en nuestra casa con su madre y claro con su tía.

Ahora se les puede subir (en ascensor exprés, por supuesto), a las altas terrazas, a los altos miradores de la ciudad, y asomados a ellos, decirles aquello del «cipresal florido, al limonar del huerto», y casi convertir en realidad las páginas de don Antonio Machado. A uno le gustaría tener un apartamento, en estas cumbres urbanas, dar los buenos días y las buenas noches a los montes de Toledo, a los picos de Gredos, al Guadarrama y a la noble y extensa llanura manchega. Pero a esto se oponen pequeños y fútiles detalles de financiación. No todo ha de venir a la medida de nuestros deseos.

Exclusiva para EL DIARIO PALENTINO-EL DIA DE PALENCIA
(Prohibida la reproducción)

Se celebró en el Vaticano el LXX aniversario de la encíclica «Rerum Novarum»

Ante cien mil peregrinos reunidos en la Plaza de San Pedro, Su Santidad el Papa dirigió un mensaje a la Humanidad

En él se hace un llamamiento para una cooperación mundial desinteresada para ayudar a los países subdesarrollados

Ciudad del Vaticano, 14. — S. S. el Papa Juan XXIII ha dirigido hoy un llamamiento para una cooperación mundial desinteresada y exenta de egoísmo para ayudar a los países subdesarrollados con objeto de promover el desarrollo económico y el progreso social.

El pontífice dirigió su augusta palabra a una multitud compuesta por unos cien mil trabajadores católicos procedentes de todas las partes del mundo, concentrados en la Plaza de San Pedro para conmemorar el LXX aniversario de la publicación por el Papa León XIII de la encíclica «Rerum Novarum» que vió la luz el 15 de mayo de 1891.

La multitud de trabajadores, muchos de los cuales lucían los trajes nacionales de sus países respectivos, dando un especial colorido a la muchedumbre, prorrumpió en vítores y aplausos al Padre Santo cuando éste apareció en le balcón de la Basílica.

Anunció en su discurso el Santo Padre que él había preparado una nueva encíclica sobre los problemas laborales que será publicada dentro de pocas semanas y que será un muy importante documento para la Iglesia. El Romano Pontífice dijo que la nueva encíclica sobre los problemas sociales de nuestro tiempo estará dividida en cuatro distintas secciones que son:

«Primeramente, la síntesis de las enseñanzas de tres pontífices: León XIII, Pío XI y Pío XII.

En segundo lugar, la presentación de un primer grupo de problemas de acción social aún pendientes en su continuada urgencia durante los pasados 70 años.

Tercero, el reconocimiento de nuevos y graves y algunas veces peligrosos problemas de tiempos recientes y de nuestros días.

Y, finalmente, un nuevo examen de las relaciones de la vida social a la luz de las enseñanzas de la Santa Iglesia.

Dijo el Santo Padre que «nuestro inminente documento» está destinado a ofrecer las principales directrices inspiradas por la solidaridad humana y cristiana «las cuales han de juzgarse como las más efectivas para esta noble y gran intención». Agregó que un «problema de proporciones mundiales que interesa y demanda la ansiosa atención de nuestro apostólico ministerio con la cooperación de aquellos que creen y viven en Cristo y en su Iglesia, está constituído por el estado de necesidad, miseria y hambre que atenaza a millones y millones de seres humanos». De esto se deriva la inseguridad que en los presentes tiempos, es una cruel realidad de las relaciones entre las comunidades políticas económicamente desarrolladas y aquellas que están económicamente subdesarrolladas. «Esto —dijo el Papa— es correctamente descrito y calificado como el problema de la época moderna».

Explicó el Pontífice que su próxima encíclica se ha hecho necesaria por los avances de la vida moderna. Durante los últimos años, se han producido verdaderas y profundas innovaciones tanto en la estructura interna de las comunidades políticas individuales cuanto en las relaciones entre ellas; innovaciones y problemas que requieren nuevas interpretaciones y aclaraciones de las enseñanzas ya establecidas en la «Rerum Novarum», la cual debe ser adaptada en relación con las condiciones de hoy».

Finalmente, dijo que en su encíclica se tratarán tres importantes cuestiones que son: el declinante estatuto del agricultor en relación con otros trabajadores, la situación respecto a la propiedad privada y los crecientes aspectos corporativos en todos los aspectos de la vida económica.—Efe.

Luto en el mundo del cine por la muerte de Gary Cooper

Su Santidad ha enviado un telegrama de pésame a la familia del actor

Hollywood (California), 14. — El ataúd conteniendo los restos mortales del famoso actor Gary Cooper, será conducido a hombros de seis amigos íntimos hasta la tumba en que recibirá sepultura el martes.

El martes por la mañana se rezará una misa de Réquiem por el alma del artista en la Iglesia del Buen Pastor, de Beverly Hills.

Los portadores del féretro serán el director cinematográfico Henry Hathaway, el consejero William Goetz, los actores James Stewart y Jack Benny; el productor Jerry Wald, y el agente artístico Charles Feldman.

Además, acompañarán a Gary Cooper a su última morada, entre otros, John Wayne, Henry Ford II, Bing Crosby, Burt Lancaster, Peter Lawford, Tony Custis, Dick Powell, Walter Brennan, el director William Wyler, David O'Selznick, Billy Wilder, Irving Lazar, Kirk Douglas, Danny Kaye, Samuel Goldwin y Fred Zinnermann.

La señora Cooper ha pedido a los amigos del finado que, en lugar de enviar flores, destinen el dinero para donativos al Instituto Kettering de Investigaciones contra el Cáncer, de Nueva York.

Sólo asistirán a los funerales los amigos y familiares del actor, ya que a causa de lo reducido del templo no se podrá admitir la entrada de público.—Efe.

S. S. EL PAPA DA EL PESAME A LA FAMILIA DEL ACTOR

Ciudad del Vaticano, 14.—Su Santidad el Papa Juan XXIII ha enviado un telegrama de pésame a la esposa y la hija del actor Gary Cooper, que falleció ayer en Hollywood. El mensaje Pontificio ha sido enviado a través del Arzobispo de Los Angeles, Cardenal Mcintyre.

El Padre Santo expresó su profundo sentimiento a Mrs. Cooper y a su hija por la lamentable pérdida y ofrece su bendición para confortarlas en estos momentos.—Efe.

LOS CINEASTAS HABLAN DE GARY COOPER

Hollywood, 14.—El actor cinematográfico, Cary Grant, en una declaración sobre Gary Cooper, fallecido el sábado, ha dicho: «Era un caballero en todo el sentido de la palabra, un hombre de paz y honor».

El actor John Wayne, ha dicho: «El mundo ha perdido a uno de sus mejores hombres».

James Stewart, ha declarado: «El mundo sufre una grave pérdida. No puedo expresar con palabras lo que significaba Gary Cooper para todos nosotros y sobre todo, para la industria cinematográfica».

Elizabeth Taylor, por su parte, ha dicho: «Es difícil decir nada».

Por último, el actor Kirk Douglas, que se encuentra en Alburquerque (Nuevo Méjico), rodando una película que llevará por título «El último héroe», ha dicho: «Con la muerte de Gary Cooper no sólo termina un hombre, sino toda una era».—Efe.

UN HOMBRE VALIENTE

Hollywood, 15.—El médico personal del fallecido actor Gary Cooper, Rex Kennamer, ha declarado que cuando le comunicó por primera vez que sufría un cáncer, Cooper recibió la noticia con gran tranquilidad y con valor. Después... intentó consolar al doctor.

El Dr. Kennamer dijo: «Nunca he visto un hombre de tanto valor... Nunca se amedrentó. Después, me llamó por teléfono y me dijo: «He visto que estaba un poco nervioso cuando me comunicó la índole de mi enfermedad. Lo único que yo deseaba era conocer la verdad y le agradezco que me lo haya dicho. Muchas gracias por ello».—Efe.

La estrella y el ministro

LONDRES. — Otto Krang, ministro de Asuntos Exteriores de Dinamarmarca, ha llegado a Londres en visita oficial, acompañado de su esposa, la artista Helle Virkner, que actualmente está rodando un filme sobre el circo. La artista y el ministro se casaron hace dos años después de un noviazgo muy comentado en su país. En la foto: Aparecen a su llegada al baile de la Sociedad Anglo-Danesa, celebrado en su honor.

San Isidro, Patrono de Madrid

El ministro de Agricultura presidió la misa solemne

Madrid, 15.—El ministro de Agricultura ha presidido la solemne misa de Pontifical oficiada por el Patriarca Obispo de Madrid-Alcalá, en la Iglesia Catedral de Madrid, con motivo de la festividad de San Isidro Labrador, Patrono de Madrid. Asistieron a la ceremonia, el Ayuntamiento y la Diputación bajo mazas, alto personal del Ministerio de Agricultura; gobernadores militar y civil y otras autoridades. Terminada la ceremonia, las personalidades asistentes al acto visitaron la casa donde habitó San Isidro y oraron en la capilla.

También hubo misas en la ermita del Santo, a las once de la mañana, con ofrenda de flores y frutos por parte de la Sección Femenina y, a las nueve, en la Casa de Campo. Las ofrendas tuvieron especial significado de homenaje a S. S. el Papa que, recientemente ha declarado a San Isidro celestial Patrono de todos los labradores y ganaderos de España.

Durante toda la mañana fué extraordinaria la animación en el Parque de la Arganzuela, y en La Pradera, donde muchos madrileños bebieron el agua milagrosa. Numerosas personas almorzaron al aire libre.—Cifra.

Ha sido elegida "Miss España 1961"

La designación recayó en la representante catalana, Srta. María del Carmen Cervera

Madrid.—Por un jurado integrado por la Condesa de Quintanilla, María Jesús Cuadra, Natalia Figueroa, Luis Miguel Dominguín, Fernando Rey y otras celebridades, ha sido elegida entre once participantes Miss España 1961. El preciado título ha recaído en la señorita María del Carmen Cervera, de Barcelona. Tiene 18 años y habla perfectamente francés, inglés e italiano.—(Foto Europa Press)

Madrid, 14.—La señorita María del Carmen Cervera, de Barcelona, ha sido elegida para el título de Miss España 1961, después de una serie de eliminaciones y votaciones previas, por un jurado formado por 14 personas, en el teatro cine Carlos III de Madrid. En virtud de este título, la señorita Cervera representará a España en los concursos internacionales de Miss Europa en Beirut, Miss Universo en Miami Beach (Florida, EE. UU.), Miss Belleza Internacional en Long Beach (California, EE. UU.), y Miss Mundo, en Londres.

A la final para la designación de Miss España, han concurrido las siguientes: Mercedes G. Estrada, Miss Andalucía; Margarita Llovera Llompart, Miss Baleares; Gloria Fernández Osuna, Miss Barcelona; Adela Tauler Giménez, Miss Castilla la Nueva; María Antonia Rojo Viennte, Miss Castilla la Vieja; Carmela Cervero Torres, Miss Galicia; María Herrero Herrero, Miss León; Pilar Gil Ramos, Miss Madrid; Lolita Serer Pascual, Miss Valencia, y Marisol González, Miss Vascongadas.

Miss España 1961, es natural de Barcelona, con el título de Miss Cataluña. Tiene 18 años y habla francés, inglés e italiano. Ha estudiado baile clásico español y literatura. Entre sus aficiones predilectas le gusta el tenis, la natación y la equitación. Mide 1,67, tiene los ojos pardos y el pelo negro.

Las elecciones previas para el fallo final fueron las siguientes: semifinalistas en traje regional: Primera, Miss Baleares; segunda, Miss Vascongadas. Semifinalistas en traje de deportes: Primera, Miss Cataluña; segunda, Miss Madrid. Semifinalistas en traje de noche: Primera, Miss Barcelona; segunda, Miss Castilla la Nueva.

En concurso aparte, fué elegida Miss Fotogenia, elegida entre todas las concursantes, por los fotógrafos de Prensa, Miss Barcelona; y elegida Miss Simpatía, votando entre las propias concursantes, Miss Vascongadas. Finalmente, fué elegida segunda dama de honor, Miss Baleares, primera dama de honor, Miss Madrid.

La primera dama de honor, Miss Madrid, tiene derecho también a usar el título nacional y asistirá a los concursos internacionales de Miss Universo en Miami y Miss Mundo en Londres. Se trata de Pilar Gil Ramo, de 23 años, natural de Madrid, y trabaja en unos grandes almacenes de la capital. Tiene cursados estudios de inglés y bachillerato. Tiene el pelo castaño y los ojos azules.

El concurso de Miss España 1961 ha sido organizado por Belleza y Elegancia de España, entidad designada por el Comité Internacional de los concursos de belleza que se celebran en el mundo. Asimismo, y aparte de las firmas comerciales, colaboró la revista «Triunfo», que el año pasado organizó por primera vez el título de Miss España.

En esta ocasión fueron miembros del jurado que designó a Miss España 1961, las siguientes personalidades: Condesa de Quintanilla, Natalia Figueroa, Aurora Bautista, Luis Miguel Dominguín, Román Escochotado, Juan Antonio Morales, Miguel de Echarri, Pedro Rodríguez, Fernando Rey, José Angel Ezcurra y Germán López Vázquez. (Manuel Selles, de la Agencia «Cifra»).—Cifra.

Después de cuatro días de "punto muerto..."

Va a comenzar la Conferencia sobre Laos

Estados Unidos acceden a que asista una representación del Pathet Lao

Ginebra, 15. — Una fuente autorizada de la conferencia sobre Laos ha declarado que todo parece indicar que la citada reunión comenzará mañana, cuatro días después de la fecha prevista en principio.

Los Estados Unidos y algunas otras delegaciones han celebrado consultas la pasada noche con el fin de llegar a un acuerdo sobre la disputa Este-Oeste sobre quién representará a Laos en la conferencia. Se cree saber que la delegación norteamericana ha estado en contacto con el presidente Kennedy sobre la citada disputa.

Si se llega a un acuerdo, se espera que Gran Bretaña y la URSS hagan una declaración conjunta sobre el comienzo de la conferencia.

La referida fuente dijo que si se llegaba a un acuerdo durante la mañana, la conferencia pudiera iniciarse esta tarde.—Efe.

NORTEAMERICA ACCEDE A QUE ASISTA UNA REPRESENTACION DEL PATHET LAO

Ginebra, 15. — El secretario de Estado norteamericano, Dean Rusk, tras un intercambio de mensajes con Wáshington, ha accedido hoy a que una representación equitativa del movimiento pro-comunista Pathet Lao asista a la conferencia de catorce naciones sobre la crisis laosiana.

En fuentes norteamericanas se dice que Rusk ha cedido a la presión británica sobre este punto para evitar un fracaso de la conferencia internacional convocada para llegar a un acuerdo en cuanto a la «neutralización» del citado reino asiático.—Efe.

DELEGACION THAILANDESA

Bangkok, 15. — Una delegación thailadensa a la conferencia de Ginebra sobre Laos saldrá a mediados de semana para la citada ciudad suiza, según ha manifestado a los periodistas el ministro de Asuntos Exteriores, Thanut Joman.

«Dado que Thailandia reconoce al Gobierno de Bunum —agregó— considera que la delegación de Vientian en la conferencia es la verdadera representante del pueblo laosiano».—Efe.

EL PRINCIPE NORODOM DE CAMBOYA SALE PARA GINEBRA

Nueva Delhi, 14. — El príncipe Norodom de Camboya ha declarado hoy que una solución de Laos es imposible sin el reconocimiento previo del Pathet Lao y acusó a Occidente de haber agravado la situación.

Añadió que había advertido del peligro de los acontecimientos pero que no había sido escuchado.

Norodom marchará a Ginebra para asistir a la conferencia de Laos.—Efe.

M.C.D.2022

PALENCIA AL DIA

Fastos patronales

El agro palentino ha celebrado la festividad patronal de San Isidro. Los labradores, con el respaldo de la Bula Pontificia «Agriculturam», promulgada por Su Santidad Juan XXIII y dada a conocer en el I Congreso Sindical recientemente celebrado en Madrid, parece que estrenaban suntuosidades patronales nuevas, puesto que al excelso abogado suyo, tantos años antes reconocido por celestial Patrón, venía a sumarse esta disposición pontifical que le exaltaba definitiva, totalmente como señor del agro y de sus gentes.

De ahí que los labradores palentinos, en esta jornada clave, desde el punto de vista devoto y también profesional, honraran fervorosamente a San Isidro, y hacia él dirigieron sus preces, con un deseo infinito de que las acogiera bajo su amparo, haciendo que sobre el campo seco, desmayado, casi muerto, caiga la gracia y la salvación.

Fué el domingo pródigo en hechos deportivos. Dió comienzo la fase provincial del Torneo de Ajedrez organizado por la Organización Juvenil; se celebró la segunda jornada del Campeonato Provincial de Junior de Atletismo en las pistas del Campo de la Juventud, y la «Escudería Palentina», como queriendo sumarse a la demostración automovilística que, en tal fecha, y valedera para el Campeonato del Mundo se celebraba en Mónaco, organizaba en Palencia una «gran gymkhana», que, salvando las distancias entre una y otra prueba, simultaneaba ambas, la local y la internacional, puestas bajo el signo del emocionante deporte del volante.

Y ya que iniciamos el comentario de turno con fastos patronales, cerrémosle en este sentido, recogiendo las fiestas celebradas por la Unión de Mutualidades y Patronato de Obreros Católicos, con motivo de conmemorar el Patrocinio de San José y la publicación de la Encíclica Rerunm Novarum, y por el Colegio «La Salle» con sus actos piadosos, deportivos y artísticos, que pusieron en la apacibilidad del domingo la nota destacada.

También la celebración del "Día Mundial de las Congregaciones Marianas", con la apoteosis pública de los congregantes palentinos en el acto celebrado en el cine «Rey Don Sancho", vistió de gala al caluroso domingo.

---

†

EL SEÑOR

D. Honorato Palomo Camino

(Industrial de esta plaza)
falleció en Palencia
el día 14 de mayo de 1961
A los 81 años de edad
Después de recibir los S. S.

—D. E. P.—

Su apenada esposa Brígida Ortega; hijos Victoriano, Asuncion y Simona; hijos políticos María Ascensión Yagüe, Ceferino Abad y Antonio Berrocal; hermana Severina; nietos, hermanos políticos, sobrinos y demas familia,

Ruegan a sus amistades una oración por su alma.

Funeral: Martes día 16, a las ocho.
Misa de familia: A continuación.
Iglesia: San Lázaro.
Casa mortuoria: Plaza Barrantes, 4,B.
Santa Lucía, S. A.
Pompas fúnebres «Crespo»

Visita de estudiantes madrileños

Pertenecen a la "Academia Nubis" que dirige el palentino don Eulogio de la Fuente

Hemos recibido la atenta visita de 30 estudiantes de Bachiller, de ambos sexos, alumnos de la «Academia Nubis», que dirige el profesor palentino de Dehesa de Romanos, don Eulogio de la Fuente, quienes vienen en viaje de turismo y de estudios a visitar los principales monumentos y centros industriales de Palencia y Valladolid.

Al frente de esta expedición estudiantil viene dicho director y los profesores don Manuel Monclova y señorita Hilda Ramos.

En Palencia realizaron diversas visitas a templos, Cristo del Otero y algunos establecimientos industriales, entre ellos DIARIO-DIA, continuando por la tarde su visita al Monasterio de «La Trapa», para seguir a Valladolid, desde donde regresarán a Madrid.

Al mismo tiempo que darles la bienvenida, les deseamos una grata estancia entre nosotros.

Asociación Española contra el Cáncer

Esta benemérita Institución que en Palencia, como en el resto de España viene luchando con singular tesón y miras elevadas contra el cáncer, el llamado con acierto «mal del siglo», celebrará su Cuestación Pública en pro de sus objetivos, el próximo DOMINGO día 21 del corriente mes de mayo, con ocasión de nuestra tradicional Feria Chica o de Pentecostés.

Desde su iniciación en Palencia y su Provincia, ha sido acogida esta combativa Organización con expresiva simpatía, cariño y generosidad y es lógico que este año se renueven tales apoyos afectivos, sentimentales y económicos, impulsos esencialmente precisos para cualquier empresa, pero mucho más acusada esta necesidad en luchas que como la del Cáncer, requiere cuantiosos medios para combatirle. Seguros estamos de esta aportación cristiana y plena de humanismo, en su más acusada sensibilidad.

Piensa generoso donante, que desgraciadamente este mal del cáncer, aun combatido intensamente desde sus comienzos e iniciaciones, se prolifera a pesar de los poderosos medios puestos en funciones para su diagnóstico más eficaz y preciso, y del tratamiento más científico y avanzado de que la ciencia médica y operatoria dispone.

Más no menos cierto es, que a pesar de todo ello, que es cierto y evidente, que pocas familias no cuentan entre sus más caros afectos alguna víctima del terrible mal, que a través de tu siempre agradecida aportación, tratamos de investigar y después curar.

Este es nuestro «pregón» del año 1961. No queremos entenebrecer tu ánimo con palabras y conceptos que preocupen, sino que indicamos el mal y acudimos a tu generosidad como remedio combativo.

Es necesario que tengamos medios y por eso acudimos una vez más a la generosidad de Palencia y su Provincia.

La Asociación Española Contra el Cáncer. Junta Provincial de Palencia

COSECHADORAS

CASE

6, 7 1/2, 14 y 16 pies
AUTOMOTRICES Y PARA LADERAS
ENTREGA INMEDIATA

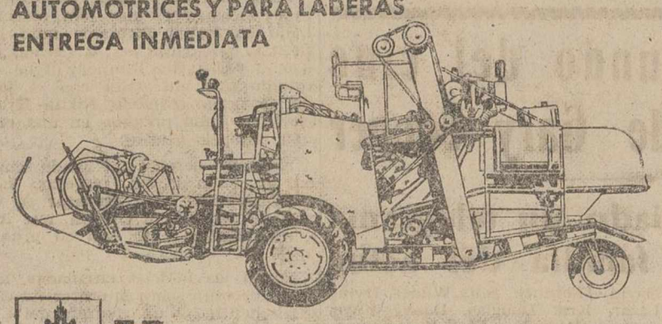

VIDAURRETA y Cía S. A.
INGENIEROS
PALENCIA: Burgos, 3
VALLADOLID: Avda. Generalísimo, 15.—SALAMANCA: Gran Vía, 1.—LEON: Fernando de Castro, 22

Palencia celebró solemnemente el «Día Mundial de las Congregaciones Marianas»

Brillante velada congregacionista en el «Rey Don Sancho», presidida por el Arzobispo de Anking

De acuerdo con el programa redactado por el Secretariado Diocesano de las Congregaciones Marianas, de Palencia, se ha celebrado en nuestra ciudad, con la tradicional solemnidad y acostumbrado fervor, el 14 de los corrientes, el «Día Mundial de las Congregaciones Marianas».

Los actos comenzaron a las nueve de la mañana, con la santa misa, oficiada en el altar mayor por el reverendo P. Martín, S. I., director del la Congregación de los Kotskas. Al lado del Evangelio, en el presbiterio, se hallaba levantada, en un altar portátil, la imagen de la Inmaculada Concepción, ornada de flores y luces, y con las banderas de las Congregaciones de Hijas de María, Luises y Kotskas.

Al lado de la Epístola, en el presbiterio, ocupaba su sitial el Excelentísimo Sr. Arzobispo de Anking, Monseñor Melendro, quien en medio de la misa dirigió la palabra a la numerosa asistencia de congregantes que abarrotaban el templo jesuítico de San Francisco.

ACTO PUBLICO CONGREGACIONISTA

El Cine «Rey Don Sancho» fué marco para un importante acto público congregacionista, que comenzó a las doce y media de mediodía, y que resultó brillantísimo. En el escenario, adornado con macetas y gran iluminación, formaban las banderas blancas de las diversas Congregaciones Marianas de la capital.

El salón se hallaba abarrotado de público, figurando entre los asistentes el Excmo. y Rvdmo. Sr. Arzobispo de Anking, Monseñor Melendro; muy reverendo P. Manuel del Portillo, superior de la Residencia de PP. Jesuitas, de Palencia; Rvdo. P. Maximino García, director del Secretariado diocesano de las CC. MM., y otras representaciones del Clero regular y secular.

La presentación del acto estuvo a cargo de D. Víctor Hervella García, presidente de la Congregación de Luises. Fué muy aplaudido.

A continuación, hizo uso de la palabra nuestro compañero Antonio Alamo Salazar que habló sobre el tema «Unión de los cristianos y espiritualidad en el apostolado seglar», refiriéndose a los concilios ecuménicos que han tenido como tema central la unión de las Iglesias (el de Lyon y Florencia), para dirigir unas palabras sobre el próximo Concilio de la unidad, y la postura de los católicos conscientes ante este acontecimiento universal. Fué asimismo muy aplaudido.

Seguidamente actuaron, como final de la primera parte, la Congregacion mariana del Colegio de Madres filipenses, en una intervención muy aplaudida y celebrada.

La segunda parte se inició con un bello poema a la Inmaculada, original de D. Blas Sánchez, interpretado por una alumna de Villandrando, siguiendo unos bailes infantiles, por el Cuadro artístico del mismo Colegio; la actuación del grupo de acordeones del Colegio de La Salle; intervención de la Congregación del Colegio del Santo Angel; actuación del trío de armónicas «Eco», del Frente de Juventudes. Todos los números fueron rubricados con la ovación del público. Cerró el acto el P. Maximino García, S. I, director del Secretariado diocesano de las Congregaciones Marianas, con una cordial y evocadora intervención, que arrancó el unánime y entusiástico aplauso del auditorio.

POLICIA

50 plazas Subinspectores para Bachilleres Superiores. Sueldo, 4.000 pesetas mensuales. 20 años en 1961 a 31. Instancias, hasta 20 mayo. Exámenes, octubre. Se regalan programas a vuelta correo
CARRERA DEL CASTILLO. Mayor, 3. MADRID (13).

604 ingresados. Ocho veces el número 1.
AUXILIARES FEMENINOS DIRECCION G. SEGURIDAD. 25 plazas. 2.000 mensuales. Exámenes en noviembre. Instancias hasta primeros de junio

La festividad de San Isidro Labrador, en Palencia

Misa solemne en la Catedral, con ofrenda de frutos y procesión de bendición de los campos

Organizados por la Cofradía de San Isidro Labrador y Hermandad de Labradores y Ganaderos de Palencia, se han celebrado en nuestra ciudad los tradicionales cultos en honor de San Isidro Labrador, Patrono de los campesinos, y cuya festividad se celebra hoy, día 15 de mayo.

En el Trascoro de la S. I. Catedral, ha tenido lugar la Misa solemne, oficiada por el Iltmo. Sr. D. Guillermo A. Gutiérrez ,Vicario General del Obispado, asistido por los Reverendos señores don Domingo Barbero y don Restituto Paniagua, estando el coro a cargo de la capilla catedralicia.

Predicó el panegírico del Santo Labrador, el M. I. y Rvdo. señor don Antonio González Lamadrid ,Canónigo lectoral, y asistió numeroso público ,de la capital y provincia, especialmente representaciones oficiales de las Hermandades de Labradores y Ganaderos de diversos pueblos palentinos.

En la presidencia figuraban el Gobernador Civil y Jefe Provincial del Movimiento, don Víctor Fragoso del Toro; Presidente de la Diputación Provincial, don Guillermo Herrero Martínez de Azcoitia; Delegado Provincial de Sindicatos, don Francisco Escobedo Bezanilla, y representaciones oficiales de la Jefatura Agronómica, Servicio Nacional del Trigo, Hermandad de Labradores y Ganaderos y Cofradía de San Isidro Labrador.

Durante el ofertorio de la misa, un grupo de niñas y señoritas palentinas, ataviadas con trajes regionales y campesinos, hicieron la ofrenda de los frutos del campo, que fueron bendecidos por el celebrante del santo sacrificio.

Terminada la Misa, se organizó la tradicional procesión con la imagen de San Isidro Labrador ,por las calles Jorge Manrique, Queipo de Llano, Menéndez Pelayo, Antonio Maura, Plaza de León y Jardinillos de la Estación, donde se realizó la tradicional ceremonia de la bendición de los campos, para regresar el cortejo procesional ,en el que figuraba asimismo la Banda Municipal, a la Catedral, por las calles de Eduardo Dato, Plaza de Santa Teresa y Santa Teresa de Jesús.

AYUNTAMIENTO

Las calles de San Bernardo y Becerro Bengoa, de dirección única

TRAFICO

Para conocimiento de todos los conductores de vehículos, se comunica que a partir de esta fecha, y para mejor orientación del tráfico en la capital, queda suprimida la circulación de vehículos por la calle de Becerro de Bengoa, en dirección a la calle Mayor, en el trozo comprendido entre el Teatro Ortega y calle Mayor, quedando por lo tanto dicho tramo de dirección única.

Igualmente la calle de San Bernardo queda de dirección única en el sentido de Colón a calle Mayor, quedando suprimido por tanto la circulación de Mayor a Colón.

Con tal objeto han sido colocadas las señalizaciones correspondientes.

Palencia 13 de mayo de 1961.—*El Presidente de la Comisión de Tráfico.*

CUNISAN AVIAR

Basta por sí solo para mantener las aves en perfecto estado de salud y postura.

†

LA SEÑORA

D.ª Jesusa Estébanez Pérez

(Vda. de Julián Martín)
falleció en Saldaña
el día 12 de mayo de 1961
A los 83 años de edad
Después de recibir los S. S.

—D. E. P.—

Sus apenados hijos Heraclia, Arcadio, Agueda, Petra y Félix; hijos políticos Pablo Rodríguez, Pilar Andrés, Servando Alvarez, José Martín y Pilar González; nietos, biznietos y demás familia,

Suplican una oración por el descanso de su alma.

Se celebrará el funeral el miércoles día 17, a las ocho y media en la iglesia de Santa Marina.
Casa doliente: M. Calleja, 37, primero.
La misa que se celebrará en Jesús de Nazareno el día 18 a las nueve de la mañana, será aplicada por su alma.
Santa Lucía, S. A., Cía de Seguros sobre defunciones

Se clausuró la temporada en la Sociedad Filarmónica

Con un formidable concierto de la Orquesta Sinfónica de Bilbao, dirigida por Rafael Fruhbeck

La Sociedad Filarmónica de Palencia, cerró la presente temporada de conciertos con el ofrecido el sábado en el Teatro Principal por la Orquesta Sinfónica de Bilbao, bajo la dirección del joven maestro burgalés, Rafael Frühbeck.

Una vez más, la Filarmónica, pese al elevado sacrificio económico que esto le suponía, no quiso privar a sus asociados de este espléndido y ya tradicional acto de clausura con la admirada orquesta bilbaína por medio. Gesto que, por sí solo, se alaba.

En más de una ocasión hemos resaltado la valía artística de esta colectividad musical bilbaína. Su entusiasmo, disciplina y madurez fueron evidentes a lo largo de muchos años de arduo laborar, con la mira puesta siempre en las más ambiciosas metas artísticas. Sus logros han sido, para satisfacción de todos, paralelos a sus grandes merecimientos.

La Orquesta Sinfónica de Bilbao, tanto bajo la batuta del artífice suyo que fué el inolvidable Arámbarri, como de sus sucesores en el «podium» directorial Barbercff y Limantour, y, ahora, con la recia figura de Rafael Frühbeck, a su frente, ha seguido una línea de firme superación, en plenitud de responsabilidad artística, que ha jalonado de éxitos sus actuaciones. En el presente, este conjunto orquestal, con la base sólida de sus más destacados profesores antiguos, con el injerto de los competentes compañeros incorporados, y, sobre todo, con la magia de la batuta de Frühbeck animando, en el pleno sentido de la palabra, es decir, dando vida y gracia a sus interpretaciones, ha ganado una suprema calidad que nadie le puede discutir.

En Rafael Frühbeck, a raíz de su primera actuación en Palencia, los palentinos vimos una revelación. Hoy, tras sus triunfos, revalidados en cada intervención suya al frente de la orquesta, asistimos a su consagración como singular maestro en la dirección. Con estas virtudes por medio; con profesores duchos y entusiastas y director genial, todo ha de resultar sencillamente perfecto, como fué su formidable concierto del sábado, que clausuraba una temporada de conciertos cuya tónica ha sido la de la esplendidez.

Para que se abundara en este éxito indiscutible, total, de la Orquesta Sinfónica estuvieron presentes otras brillantes figuras artísticas: Isabel Garcisanz, destacada soprano, de voz caudalosa, expresividad en la dicción y musicalidad relevante, que intervino como soprano solista, acompañada por la orquesta, en el «Exultate jubilate», de Mozart, hermosa pieza que cerró la primera parte; y la del violoncellista Gabriel Verkos, de recia cuadratura musical, que supo decir briosamente, con seguridad y sonoridad plenas, el difícil cometido de la expresionista obra «Don Quijote», de Ricardo Strauss, de la que fué instrumento conductor, que llenó la segunda parte.

Todo contribuyó al éxito. Y en este todo, en forma relevante el escogido programa ofrecido, que se abrió con la arrogante obertura de «Los esclavos felices», de Arriaga, el «Mozart español», que tan huérfana dejara la música española del siglo XIX, a raíz de su prematura muerte. Siguió con el cálido lirismo del «Exultate jubilate»; para meternos en la segunda parte en esa página revolucionaria del «Don Quijote» (Variaciones fantásticas sobre un tema caballeresco), de Strauss, que es una página de sonoro énfasis, de esplendor orquestal, de rico color descriptivo a base de imágenes fónicas, a veces muy modernas, con una melodía abstracta, disonante, pero sugestivamente encantadora en cuanto el oído se habitúa a su rara belleza. Para finalizar la audición con la grandeza epopéyica de la «Tercera Sinfonía», en Mi Bemol («Heroica»), de Beethoven, en la que el genio de Bonn pintó admiraciones y desengaños napoleónicos, con apoteosis de victoria y patetismo de muerte, a través éste de esa delicada «Marcha fúnebre», del segundo tiempo, considerada, con la «Sonata para piano op. 35», de Chopin, como «la más alta expresión» de las marchas fúnebres.

El público aplaudió con calor a director e intérpretes; y ellos, correspondieron con la interpretación fuera de programa, de un fragmento de «El Caserío», de Guridi, que, a la vez que honrar la memoria del ilustre maestro alavés últimamente desaparecido, exaltaba de la mejor forma la música vasca, de la que la Orquesta Sinfónica de Bilbao constituye la más genuina y honrosa representación.

Félix BUISAN CITORES

MONTAJES ELECTRICOS
SUHECA, S.L.
• ALUMBRADO PUBLICO
• ALUMBRADO INDUSTRIAL
• CASETAS DE TRANSFORMACION
• INSTALACIONES DOMICILIARIAS

RELIGIOSAS

RETIRO ESPIRITUAL PARA LAS JOVENES, EN LA CASA DE NAZARET

Hoy martes, día 16 de los corrientes, tendrá lugar un Retiro Espiritual para señoritas, en la Casa de Ejercicios de Nazaret, de Palencia (teléfono 1363).

El acto matinal dará comienzo a las once; el de la tarde se celebrará a las cuatro.

Estará dirigido por el Reverendo Sr. D. Angel Sancho, Director Espiritual de Cursillos de Cristiandad, de la Diócesis de Palencia.

ADORACION NOCTURNA ESPAÑOLA
Sección de Palencia

La noche del 16 al 17 del presente mes de mayo, celebrará en la iglesia de San Francisco, su Vigilia mensual ordinaria el turno quinto de esta Sección.

Por ser la Vigilia de San Pascual Bailón, es Vigilia General a primera hora, celebrándose en ella la Jura de Bandera, para los adoradores que aún no lo han hecho.

ESCENARIOS Y PANTALLAS

ESTRENOS CINEMATOGRAFICOS

PRINCIPAL

«PROMESA ROTA». — Nacionalidad: Norteamericana.— Director: Irving Rapper. — Intérpretes: Carol Baquer, Roger Moore, Walter Slezak.— Fecha de estreno: 14-5-61.

«Promesa rota», estrenada el sábado en el Principal, es una película cuyo asunto está inspirado en la leyenda de D. José Zorrilla «Margarita la Tornera».

El poeta vallisoletano centró la acción de esta leyenda en el convento de Las Claras, de nuestras ciudad y aunque en el filme se sitúa en el lugar imaginario de Miraflores, el espectador no puede sustraerse a la impresión de estar cerca del lugar donde la bella leyenda se forjase.

Se ha recogido en esta cinta lo principal de la leyenda de Zorrilla; pero se ha hecho con poca sensibilidad, y la ternura patente en la religiosa narración, no se refleja con la intensidad requerida.

No obstante, los medios empleados para la plasmación de esta leyenda son amplios y efectivos, por lo que, técnicamente, la película está bien realizada, aunque algunas costumbres españolas, tampoco han sido bien expresadas.

La interpretación, fotografía, color y ambientación (la acción transcurre en plena invasión napoleónica) son buenos, y la piadosa intención del filme (con la lucha anímica que experimenta la postulante entre su vocación religiosa y el amor que siente por un oficial del ejército de Wellington y su entrega final al superior objeto de su vida, con la milagrosa intercesión de la Virgen) se intuye, aunque no con el calor emocional que cabría desearse.

F. BUISAN

ORTEGA

«LOS DIABLOS DEL PACIFICO». — Nacionalidad: norteamericana. — Director: Richard Fleischer. — Intérpretes: Robert Wagner, Terry Moore y Broderick Crawford. — Producción: 20th Century Fox. — Fecha de estreno: 14-5-61.

De nuevo el tema bélico que gracias a los poderosos medios técnicos a que nos ha acostumbrado Hollywood, ha resultado otro filón fácil de explotar, por las productoras norteamericanas de cine.

La película, bien realizada, con una fotografía y color aceptables, recoge varios episodios de la guerra en el Pacífico, en la última conflagración mundial y resulta convincente, al haberse hecho un buen estudio psicológico de la figura del protagonista, así como de los caracteres de otros combatientes.

La interpretación no añade ningún motivo de elogio, pero en general, la película se ve con agrado sobre todo por los que gustan del género. — **R. de G.**

REY DON SANCHO

«LA MOMIA». — Nacionalidad: inglesa. — Director: Terence Fisher.—Intérpretes: Peter Cushing, Christopher Lee e Ivonne Furneaux. — Producción: Hammer Films. — Fecha de estreno: 14-5-61.

Pertenece esta película a lo que se ha considerado género terrorífico, destinado, al parecer, única y exclusivamente a «meter miedo» en alguna que otra escena a los espectadores muy sensibles.

La película, una vulgar realización, se resiente de ingenuidad en todo su desarrollo y cae frecuentemente en reiteraciones, llegando incluso a verse varias veces la misma escena. Quizás como curiosidad lo único interesante sea la ambientación —dentro de la escasez de medios con que se hizo— de la vida egipcia y sus ritos en la muerte, durante la época faraónica hace miles de años, aunque, como decimos, con demasiada ingenuidad en la exposición.

La dirección ha jugado muy poco con la sorpresa y del principio al fin se adivinan las escenas e incluso la solución. Muy deficiente, la interpretación, con Peter Cushing, especialista del género últimamente, en el personaje principal. Resumen: Cine trasnochado, en bonito tecnicolor. — **R. de G.**

Hoy Asamblea general en el Instituto

Para tratar de establecer un servicio de autocares con Valladolid, para uso de universitarios

Hoy, martes, a las ocho y media de la tarde, tendrá lugar en el Paraninfo del Instituto una asamblea general, con objeto de tratar del posible establecimiento de un servicio diario de autocares con Valladolid, para uso de universitarios palentinos que estudien en cualquier facultad o escuela de la vecina ciudad.

El acto es importante, por cuanto en él se discutirá y estudiará la posibilidad de establecer este importante servicio, que resolvería un verdadero problema, que hoy gravita sobre buen número de los bachilleres palentinos.

De ahí que la asistencia masiva de padres de estudiantes sea importante, por cuanto que de su número y de su decisión dependerá el establecimiento o no de dicho servicio.

Por todo ello, se invita encarecidamente a todos cuantos estén interesados con la idea y deseen hacerla feliz realidad.

Se celebró el domingo el «Día del Seguro»

Por primera vez se celebró el domingo en nuestra capital el "Día del Seguro", organizado por el Sindicato Provincial correspondiente.

Los actos programados, dentro de su misma sencillez, resultaron sumamente brillantes y gratos, ya que se vieron subrayados con la presencia de numerosas autoridades palentinas y con la asistencia de las empresas y productores encuadrados en el Sindicato del Seguro.

Se inició la conmemoración del "Día del Seguro" el sábado por la noche, con una entretenida verbena en las Pistas Bolonia, en la que además de la orquesta titular actuó la Tuna de la Escuela de Peritos Industriales de Valladolid.

Al día siguiente, a las 11,30, tuvo lugar la santa misa, oficiada por el Padre Rey ,de la Residencia de Padres Jesuitas de nuestra ciudad en la iglesia de Santa Clara. Presidió el acto, en nombre del Gobernador Civil, el Comisario de Policía, don Francisco Carballeda, acompañado del delegado y secretario de Sindicatos, don Francisco Escobedo y don Mariano Retuerto; comandante don Agustín Soto, en representación del Gobernador Militar; vicesecretario de Ordenación Social, don Julio Quiroga; presidente del Sindicato del Seguro, don Alejandro Santos del Pozo; presidentes de las Secciones Económica y Social, señores Alonso y Poncio y secretario del Sindicato, señor Merino González.

Por la tarde, medio centenar de empresarios y productores se reunieron en el restaurante "Bodas La Rosario", en una íntima comida de hermandad y de camaradería.

LETRAS DE LUTO

Confortado con los Santos Sacramentos, ha entregado su alma a Dios en Villada don Dionisio de Aláiz Aparicio. El finado, industrial que era de aquella plaza, se ganó un sólido prestigio por su probidad en los negocios y dinamismo comercial, así como por la caballerosidad y afabilidad de trato de que hizo gala en sus relaciones sociales, por las que mereció el aprecio de cuantos le conocieron y se honraron con su amistad.

Expresamos nuestro pésame a sus apenados hijos Dionisio, Paquita, Ramiro, María Teresa, Gloria, Leonor y José Luis; hijos políticos, nietos, hermanos, hermanos políticos y demás familia.

—Cristianamente como había vivido, ha fallecido en Becerril de Campos doña Nazaria de la Fuente Pajares, a los 64 años de edad. La finada, maestra nacional de Valles de Valdavia, se distinguió en vida por su celo y competencia profesional, desempeñando su magisterio docente con gran efectividad y beneficiándose de él muchas promociones de niños. Su bondadoso corazón y simpatía le hicieron gozar de grandes respetos y afectos.

Testimoniamos nuestra condolencia a su afligida hermana Aniceta de la Fuente Pajares; sobrinos Vicente, Abilia, Pascual, María de la Fuente, Vicente, Claudio y Rvdo. P. Juan Crespo, O. P.; sobrinos políticos y demás familia.

CARTELERA

TEATRO PRINCIPAL
Hoy, sesión continua desde 5 tarde
Con carácter de gran acontecimiento, presenta el extraordinario filme
«PROMESA ROTA»
Le cautivará por su emoción y belleza inigualable
—O—
PRONTO...
Gran compañía de comedias policiacas TITULAR DEL TEATRO INFANTA ISABEL DE MADRID

CINE REY DON SANCHO
7'45 y 10'45
«LA MOMIA»
Guardián de los muertos...
¡Terror de los vivos!
(Mayores)

Premios agrícolas en la festividad de San Isidro

Entre los premios otorgados con motivo de la festividad de San Isidro Labrador por el Ministerio de Agricultura, ha correspondido uno a don Antonio Porcel Sedano, de Herrera de Pisuerga.

EL DIARIO PALENTINO-EL DIA DE PALENCIA

El periódico más leído en toda la comarca palentina, por su gran información.

†

EL SEÑOR

D. Miguel Fernández Prieto

Pedicuro Callista

Falleció en Palencia, el día 13 de Mayo de 1961
A los 78 años de edad
Después de recibir los Santos Sacramentos
— D. E. P. —

Su desconsolada esposa Isabel Perrote; hijas Flora, Isabel, Beatriz y Goyita Fernández Perrote; hijos políticos Manuel Rodríguez (industrial de esta plaza), Gerardo Calvo (practicante), Anastasio Celada (industrial) y Angel Esteban; hermanos Enriqueta y Natalio Fernández Prieto (empleado de la RENFE); hermana política Julia Antolín; nietos, bisnietos, sobrinos y demás familia,

Suplican a sus amistades una oración por el eterno descanso de su alma.

Iglesia Parroquial: Nuestra Señora de la Calle.
Casa mortuoria: Mayor Principal, 20, 2.º.
El «Ocaso, S. A.».

†

DON DIODORO FERNANDEZ GORDALIZA

(Industrial electricista)

Falleció en Villarramiel el día 13 de Mayo de 1961

A los 62 años de edad
Después de recibir los Santos Sacramentos
D. E. P.

Su apenada esposa Josefa Villelga; hijos Benito, Sergio, Felisa y Angel; hija política Narcisa; nieta; hermanos Arcadio, Bernardo, Paciano, Secundino y Benita; sobrinos y demás familia,

Suplican a sus amistades una oración por el eterno descanso de su alma, por lo que les quedarán eternamente agradecidos.

M.C.D.2022

Deportes

Suplemento deportivo de DIARIO-DIA. Jornada del domingo día 14 de Mayo de 1961

Los partidos de Copa que había pendientes

Oviedo, Valencia, Santander y Mallorca, clasificados

El Real Oviedo y el Valencia "palizaron" a sus rivales

Los encuentros fueron fáciles

OVIEDO, 6; BARACALDO, 1

Oviedo, 14.—Alineaciones:

Oviedo.—Caldentey; Toni, Alarcón, Marigil; Iguarán, José María; Marañón II, Paquito, Ansola, Sánchez Lage y Hermes González.

Baracaldo.— Guardia; Aitor, Aurre, Ormaza; Inchaurraga, Egaña; Ranero, Flores, Antonio, Bolinaga y Ayarza.

Arbitró con algunos errores de apreciación que no influyeron en el resultado, el colegiado castellano señor Asensi.

Partido sin historia, resuelto fácilmente por el Oviedo más por la debilidad técnica de su adversario que por los méritos puestos a contribución, ya que el equipo asturiano realizó un pobrísimo encuentro.

En el primer tiempo se produjeron cuatro goles, todos ellos favorables a los locales y conseguidos: el primero a los 11 minutos por Hermes González, al rematar un pase de Ansola; el segundo, a los 25, por Sánchez Lage; el tercero a los 38 minutos, también por Sánchez Lage, y el cuarto en el último minutos de este tiempo, por disparo muy fuerte de Iguarán desde lejos que cogió desprevenido al meta baracaldés.

Apenas reanudado el juego, en una escapada de los delanteros vizcaínos, Bolinaga aprovechó una caída de Iguarán al intentar el despeje, para batir a placer a Caldentey anotándose así el único tanto visitante.

A los 32 minutos, a la salida de un córner, Hermes González, de cabeza, logró el quinto tanto asturiano, redondeando el resultado Paquito en el minuto 34 en una jugada personal en la que dribló a los defensas y provocó la salida del portero.

En el Oviedo sólo cabe destacar la magnífica actuación de Paquito, sin duda alguna el mejor de los 22. Del Baracaldo, su rapidez, su coraje y el no haberse entregado en ningún momento, empleándose siempre con una maravillosa deportividad.

A lo largo del encuentro se sacaron nueve córners contra cada uno de los bandos contendientes.—Alfil.

VALENCIA, 5; CASTELLON, 0

Zaragoza, 14.—Alineaciones:

Valencia.—Pesudo; Piquer, Quincoces, Mestres; Tercero, Mañó; Escudero, Walter, Héctor Núñez y Ficha.

Castellón.—Bachero; Jorge, Martín, Casinos; Pla, Badenes; Pitaller, Tin, Badenes I, Tomaset y Duarte.

Dirigió el partido, con algunos errores, Novellas.

Partido de desempate de la Copa del Generalísimo. El tanto en frío marcado por el Valencia a los cuatro minutos de iniciado el encuentro, desmoralizó al Castellón que había iniciado el partido con juego rápido. Este tanto fué el inicio del abultado tanteo conseguido por los valencianos. A los cuatro minutos, Héctor se escapa, tira fuerte y marca. Este tanto influye sin duda en el ánimo de los jugadores castellonenses, que pese a ello intentan por todos los medios reducir la ventaja. Pero es el Valencia quien marca un nuevo tanto a los 18 minutos en una internada de Escudero que logra batir al portero contrario. El Castellón intenta llevar a cabo algunos avances pero sin gran efectividad. Algunos tiros de sus delanteros son muy bien detenidos por Pesudo que tuvo que desviar varios a córner. En uno de estos ataques Badenes tira muy bien pero Pesudo logra desviar, apuradamente, a córner. El Valencia pasa al ataque con juego más reposado y ordenado que su oponente. No obstante es Badenes quien perdió una gran oportunidad cuando el tanto era ya cantado. Se llega al descanso sin más alteraciones en el marcador.

En la segunda mitad el Castellón juega con más coraje y logra poner en apuros la meta del Valencia. A los 25 minutos es el Valencia quien marca nuevamente en esta ocasión por medio de Héctor. A partir de este momento el juego decae por ambas partes acusando el Castellón ya cierta desgana y falta de interés en la pelea. A los 36 minutos se lesiona el castellonense Pitaller que es retirado del campo para no reaparecer. A los 43 minutos Héctor se interna, cruza el balón y marca el cuarto, y a los 44 minutos Ficha marca el quinto y último. En el Valencia Héctor fué su mejor hombre. En el Castellón Tin y Badenes I, fueron los más destacados.—Alfil.

MUDANZAS ARRIBAS
Nuevo Auto-capitoné
Plaza Mayor, 5. — Teléfono 2988
VALLADOLID

Los mallorquines eliminaron al Sestao en los últimos segundos

Los vascos iban ganando por 1-0, cuando insospechadamente llegó el empate, que representaba la eliminatoria

Bilbao, 14. — En partido correspondiente a la Copa del Generalísimo, el Sestao y el Mallorca han empatado a un tanto.

A las órdenes de Castiñeiras, que realizó un arbitraje sin dificultades, los equipos presentaron las alineaciones siguientes:

Sestao: Elcoro; Sangroniz, Pegaso, Letamendia; Igartua, Echániz; Izaguirre, Echeandía, Poli, Larrañaga y Alonso.

Mallorca: Zamora; Guillamón, Bolao, Boixet; Arqué, Currucales; Mir, Ruiz, Haro, Quirro y Oviedo.

El Mallorca jugó a la defensiva. El equipo vizcaíno hasta mediado el primer tiempo ha puesto mucho entusiasmo, pero su fútbol fué impreciso y con poco control de la pelota. En la mitad del primer tiempo se impuso el Mallorca, realizando mejor fútbol que su contrario. Hay momentos de verdadero peligro en la portería del Sestao, pero los delanteros mallorquines no rematan las jugadas y tiran desde muy lejos. En el segundo tiempo el Sestao mejoró el juego, si bien la delantera no se mostró debidamente eficaz, salvo alguna jugada individual de Larrañaga. Cuando todo parecía indicar que el partido terminaría con empate a cero, en el minuto cuarenta llega el tanto del Sestao, de penalty. Larrañaga se iba solo hacia la portería después de realizar una buena jugada y estando a punto de tirar a puerta desde dentro del área, un jugador balear lo agarró del brazo descaradamente, impidiéndole disparar. Tirado el penalty por Izaguirre, lo convirtió en gol.

Cuando el público ya comenzaba a desfilar previendo la victoria de los locales y por consiguiente un tercer partido de desempate, faltando tan solo unos segundos para concluir el juego, un tiro de Quirro es desviado por el defensa vizcaíno Pegaso de manera involuntaria. El portero, que estaba tirado en el suelo, intentó detener el balón, pero con poca fortuna, produciéndose el empate a un tanto y por consiguiente la eliminación del Sestao.

Gran parte del segundo tiempo jugó el Sestao con diez jugadores por lesión del extremo Alonso, que fué retirado para no reaparecer. Por el Sestao ha destacado Pegaso, Igartua y Larrañaga; por el Mallorca, la defensa, la media y en la delantera Oviedo, Quirro y Mir.—Alfil.

Santander y Córdoba necesitaron prórroga

Al final, los cántabros ganaron por 2-1

R. SANTANDER, 2; CORDOBA, 1

Madrid, 14.—El Real Santander ha vencido por dos tantos a uno al Córdoba en partido de desempate celebrado esta tarde en el Metropolitano.

El tiempo reglamentario finalizó con empate a un tanto, siendo precisa prórroga para decidir la calificación.

Arbitró a distancia, calamitosamente, Gómez Arribas.

Córdoba: Omist; Simonet, Navarro, González; Artime, Costa; Casal, Juanín, Vila, Paz y Homar.

Santander: Piñol; Pallás, Santamaría, Miera; Crispi, Pellejero; Odriozola, Sampedro, Wilson, Ramos y Yosu.

Totalmente carente de fútbol de calidad, el partido se ha desarrollado bajo el signo de la violencia y los jugadores camparon por sus respetos sin freno alguno por parte del árbitro, que únicamente se sintió enérgico a destiempo con la expulsión del santanderino Ramos. Esto sirvió de inyección reactiva al Santander que sin jugar mejor que antes puso más entusiasmo en la lucha. El Córdoba, que fue por delante en el marcador hasta el primer tercio del segundo tiempo, se confió después con su leve ventaja y aunque dominó a ratos perdió mucho tiempo en inútil retención de pelota sin saber sacar partido después de su superioridad numérica.

A los dos minutos de juego Homar marcó el tanto andaluz sorprendiendo a Piñol en jugada que éste por exceso de lujo, se dejó escapar el balón hacia la red. Dominio alterno con tiro de Ramos que se estrella en la escuadra y el partido se convierte hacia el final del tiempo y su fin tras las prórroga en una lucha personal.

Doce minutos del segundo tiempo y se forma un lío ante la puerta del Córdoba a la salida de un córner. Odriozola de centro tiro inocente logra el tanto del empate. A los 24 minutos el árbitro expulsa a Ramos por entrada violenta a Navarro y el Santander se queda con diez hombres. Impuesta la prórroga y medio minuto antes de finalizar su primera fase, Yuso realiza la única jugada lucida de todo el partido desde la derecha y su centro es rematado imparablemente de cabeza por Sampedro consiguiendo así el tanto que habría de ser el de la victoria santanderina. Los últimos quince minutos no merecen nada destacable si no es que al final va oscureciendo apenas se veía la pelota.

Con este resultado y después de necesitar trescientos minutos de juego para eliminar al Córdoba, el Real Santander se ha clasificado para disputar la fase siguiente de la Copa del Generalísimo con el Madrid.—Alfil.

El Español de Barcelona ganó 2-0 al Bolton Wanderers

Los ingleses no gustaron por su rudeza y violencia

ESPAÑOL, DE BARCELONA, 2; BOLTON WANDERERS, 0

Barcelona, 14. — Por dos tantos a cero, marcados ambos en el segundo tiempo, ha vencido el Español al equipo inglés Bolton Wanderers, en partido internacional jugado en la tarde de hoy, en Sarriá.

Arbitró con algunos errores Ortiz Mendivil y los equipos formaron así:

Español: Visa; Argilés, Dauder, Abel; Sastre, Peter; Domínguez, Recamán, Viñas, Ribera y Torres.

Bolton: Hopkinson; Hartle, Edwards, Farrimond; Stanley, Wilkinson; Holden, Phityan, Mac Adams, Gunliffe, Pilkington.

El partido se inicia con dominio español y algunos tiros de lejos de Recamán y Peter. En uno de este último, colocadísimo, el meta inglés hace una gran parada. Reacciona el Bolton y su ala izquierda pone varias veces a Visa en aprietos. Después el juego se hace anodino y carente de calidad hasta los 44 minutos. En una combinación de Recamán con Ribera y Viñas, con salida en falso del portero extranjero, malogra tontamente Ribera, lanzando el balón a las nubes solo ante el marco. En la segunda mitad, en las filas españolistas Joanet sustituye a Visa, Rivera a Argilés y Castaños a Domínguez. El Español juega ahora mejor, dominando y creando un fútbol vistoso. A los dos minutos se registar un avance de Peter con centro retrasado del mismo. Viñas lo recige y marca el primer tanto españolista. Los ingleses protestan por estimar que Peter centró la pelota cuando ésta había rebasado la línea de campo. Dos minutos después falta que ejecuta Castaños cerca del córner, Recamán recoge el balón, burla a varios contrarios y tira colocado, pero el larguero devuelve el balón. Dos buenos remates de Sastre los para espléndidamente el meta inglés. Un buen pase de Ribera a Torres, quien se acerca hasta el portero inglés y tira. Choca con el cuerpo del portero y el balón sale a córner. Lo tira Recamán, lo recoge y chuta, parando nuevamente el meta adversario.

A los 31 minutos es Recamán quien saca un córner y Castaños quien remata el mismo de cabeza, marcando el segundo tanto. A los 44, los ingleses hacen una falta a Recamán cerca del área y mientras el árbitro ordena la barrera de jugadores, Peter aprovecha para lanzar el castigo y marcar, pero el tanto es anulado. Vuelve a repetirse el castigo y los jugadores que forman la barrera lo anulan.

Los ingleses no han gustado. Su fútbol es rudo y muchas veces violento. Sus mejores hombres el guardameta y el medio izquierdo, con el ala del mismo lado en la delantera. En el Español lucieron Dauder, Sastre, Peter, Recamán y Torres. Ribera, que debutaba, agradó lo mismo que Viñas, el nuevo delantero centro, que esta vez ha tenido una actuación más convincente.—Alfil.

LA QUINIELA

Resultado de partidos valederos para la misma

Madrid, 14.—Los partidos de fútbol del Campeonato Italiano en las dos primeras divisiones, se han registrado los siguientes resultados:

SERIE «A»

Bolonia, 2; Padua, 1.
Catania, 1; Nápoles, 0.
Inter, 2; Florentina, 2.
Juventus, 2; Atalanta, 2.
Lanerossi, 4; Bari, 1.
Lazio, 0; Milán, 1.
Lecco, 2; Spal, 0.
Sampdoria, 3; Roma, 2.
Udinese, 3; Turín, 0.

SERIE «B»

Alessandria, 1; Sambenedettese, 0.
Brescia, 3; Marzotto, 0.
Catanzaro, 3; Triestina, 2.
Como, 1; Verona, 2.
Antua, 1; Movara, 0.
Palermo, 0; Monza, 0.
Prato, 0; Foggia, 2.
Pro Patria, 2; Génova, 0.
Reggiana, 1; Messina, 3.
Venecia, 2; Parma, 0.—Alfil.

Fútbol Internacional

Checoslovaquia venció a Escocia

Bratislava, 14.—Checoeslovaquia ha vencido a Escocia por 4-0 en partido eliminatorio de fútbol para el Campeonato Mundial que se disputará en Chile. El encuentro se disputó en el Estadio Slovan de Bratislava, ante 40.000 espectadores.—Alfil.

EMPATE ENTRE ALEMANIA ORIENTAL Y HOLANDA

Francfort, 14.—Alemania Oriental y Holanda han empatado a un tanto en partido eleminatorio para el Campeonato del Mundo, disputado en Leipzig, Alemania Oriental. El primer tiempo terminó con el resultado de empate a cero.—Alfil.

RUMANIA, 1; TURQUIA, 0

Ankara (Turquía), 14.—Rumania ha vencido a Turquía por un tanto a cero en partido internacional de fútbol jugado hoy. El delantero centro Oridea marcó el tanto a los 72' de juego.—Alfil.

Stirling Moss ha ganado el Gran Premio Automovilístico de Montecarlo

Tomaron la salida 16 ases del volante, pertenecientes a ocho países

Montecarlo, 14. — Stirling Moss (Gran Bretaña), en un Lotus, ha ganado el Gran Premio Automovilístico de Montecarlo, el 19 disputado hasta la fecha.

Dieciséis ases del volante de ocho países, tomaron la salida en el Gran Premio, primera prueba que cuenta para el Campeonato Mundial de 1961.

Moss, que cuenta 31 años de edad, tuvo que dar la batalla en las últimas vueltas, para vencer a los norteamericanos Righie Ginther y Phil Hill, ambos en Ferraris.

Winther terminó en segundo lugar y Hill en tercero.

Moss tomó la delantera en la catorce vuelta y se sostuvo en cabeza hasta el fin de las 100 vueltas (con un recorrido total de 314,5 kilómetros).

Hill se mantuvo en segundo lugar, seguido de Ginther hasta la 80 vuelta, en la que fué rebasado por Ginther. En la vuelta número 79 Ginther, con su Ferrari, dió la vuelta en un minuto 36" 9/10, a un promedio de velocidad de 116,842 kilómetros por hora.

El tiempo para el ganador de la prueba, Moss, ya que ha de ser confirmado oficialmente, ha sido de dos horas, 45 minutos 50" 1/10, a un promedio de velocidad de 113,787 kilómetros por hora.

Este tiempo es el más rápido en la historia de la prueba del Gran Premio de Montecarlo y representa un gran triunfo para los veículos de la nueva fórmula uno, con capacidad máxima de cilindrada de 1.500 cc. en lugar de 2.500 cc.

Cuando Moss ganó la prueba el año pasado, el tiempo conseguido fué de dos horas, 53 minutos, 3 segundos, 5/10, a un promedio de velocidad de 108,599 kilómetros por hora.

El campeón mundial, Jack Brabham, de Australia, en un Cooper, se vió obligado a abandonar la carrera a causa de una avería en el motor, sufrida en la vuelta 38.

El triunfo de Moss constituye su tercera victoria en el Gran Premio de Montecarlo. Ganó la clásica prueba, se ha dicho, en 1960, y previamente en 1956 en un Maserati.

Después de la carrera, Moss dijo: «Esta victoria me da nuevas esperanzas de conseguir el título mundial este año. Quizá la mala suerte que me ha acompañado durante los últimos años, ha terminado».

La prueba, aparte de ser la primera que cuenta de los nueve grandes premios para el título mundial de 1961, ha sido la primera con la nueva fórmula uno.

La clasificación final de la prueba, es la siguiente:

1.—Stirling Moss (Gran Bretaña), en Lotus, con un tiempo de dos horas, 45 minutos, 50 segundos 1/10. (A un promedio de 113,787 kilómetros).

2.—Richie Ginther (Estados Unidos), en Ferrari, 2 horas, 45', 53" 7/10.

3.—Phil Hill (Estados Unidos), Ferrari, 2 horas, 46', 31" 4/10.

4.—Wolfgang von Trips (Alemania), Ferrari, a dos vueltas de distancia.

5.—Dan Gurney (Estados Unidos), Porsche.

6.—Bruce Maclaren (Nueva Zelanda), Cooper.

7.—Maurice Trintignan (Francia), Cooper.

8.—Cliff Allison (Gran Bretaña), Lotus.

9.—Han Shermann (Alemania), Porsche.

10.—Jim Clark (Gran Bretaña), Lotus.

Se retiraron a causa de averías Graham Hill (Gran Bretaña), BRM., en la vuelta 20; Jack Brabaham (Australia), Cooper, en la 38 vuelta; Michael May (Suiza), Porsche, en la 39 vuelta; Tony Brooks (Gran Bretaña), BRM., en la 58 vuelta; Joak Imbonnier (Suecia), Porsche, en la 64 vuelta, y John Surtees (Gran Bretaña), Cooper, en la vuelta 68.—Alfil.

El Real Madrid marcó 9-0 al Osasuna en San Juan

En partido amistoso celebrado en Pamplona

Pamplona, 14. — En partido amistoso, disputado esta tarde en el campo de San Juan, el Real Madrid venció al Osasuna por nueve tantos a cero.

Arbitró bien el colegiado navarro, señor Zariquiegui y los equipos formaron así:

Real Madrid: Domínguez; Felo, Casado, Miche; Raba, Pachín; Mateos, Herrera, Villa, Puskas y Canario.

Osasuna: Celdrán; Egana, Salvador, Larrainzar; Recalde, Hormaeche; Astrani, Cerdán, Sabino, Fuste e Iceta.

Ambos conjuntos introdujeron modificaciones en sus líneas durante el segundo tiempo.

Los goles fueron marcados: cuatro por Mateos, dos por Villa y los tres restantes por Puskas, Herrera y Gento III, que se alineó en la segunda parte.

El Osasuna probó en este partido a varios elementos de la cantera regional, con vistas a la próxima temporada.

Por la noche, la directiva del Osasuna obsequió a sus jugadores y a los del Real Madrid con una cena, seguida de cotillón, en el Club de Tenis.—Alfil.

CEMENTO ALFA
M. Lafuente, 16 - PASTOR - Teléfono 2229

El equipo español que jugará el jueves contra Gales

Lo ha facilitado el seleccionador

ENTRENAMIENTO DEL DOMINGO

Madrid, 14. — Los jugadores del equipo nacional celebraron esta mañana en el Estadio Bernabéu una breve sesión de entrenamiento dirigida por el entrenador, Muñoz, y el seleccionador, Escartín.

Ha quedado descartada la actuación de Suárez, quien regresará mañana a Barcelona, y el seleccionador ha requerido la presencia del delantero del Osasuna, Ruiz, que llegará mañana a Madrid para incorporarse a los seleccionados. De extremo derecho jugará probablemente frente a Gales el bilbaíno Aguirre. Esta tarde los preseleccionados han presenciado el partido Córdoba-Santander en el Metropolitano y después han salido para el lugar de concentración en la Berzosa. Mañana regresarán para entrenarse de nuevo en Chamartín.—Alfil.

EL EQUIPO QUE JUGARA CONTRA GALES

Madrid, 15.—Terminado el entrenamiento de esta mañana, el seleccionador nacional señor Escartín ha dado a conocer la formación del equipo naciona lespañol, que será el siguiente:

Portero: Ramallets (C. F. Barcelona).

Defensas: Foncho (C. F. Barcelona), Santanmaría (Real Madrid), Rivilla o Calleja (At. Madrid).

Medios: Zoco (Osasuna) y Gensana (C. F. Barcelona).

Delanteros: Aguirre (At. Bilbao), Del Sol (Real Madrid), Di Stéfano (Real Madrid) Peiró (At. Madrid) y Gento (Real Madrid).—Alfil.

PARIS, EN CASO NECESARIO, CAMPO NEUTRAL

Madrid, 15.—París ha sido señalado como terreno neutral en el caso de que el equipo nacional del País de Gales venciese el próximo jueves al equipo español, es decir, en el caso de que hubiese empate

LA EXPEDICION DE GALES SALIO PARA MADRID

Madrid, 15.—Para la una y media de la tarde tiene anunciada su llegada al aeropuerto de Barajas, la expedición futbolística del País de Gales.

La expedición viene presidida por el presidente de la Federación Galesa, Mr. Melwyn Jenkines, a quien acompañan el vicepresidente míster T. E. Russel; vicepresidente segundo, Mr. G. Owens; Mr. Glyn Jones, tesorero; Mr. Herbert Powe;, secretario; doctor W. Hughes, médico; Mr. J. P. Murphy, del Comité seleccionador, y Mr. J. Jones, entrenador.

Se desplazan trece jugadores: M. Jack Kelsey, portero (Arsenal); Stuart Williams, defensa derecha (Fest Bromwich Albion); Mel Hopkins, defensa izquierda (Tottenham); Vic Crowe, medio derecha (Aston Villa); Mel Nurse, medio centro o defensa central (Swansea Town); Mel Charles, medio izquierda (Arsenal); Clif Jones, extremo derecha (Tottemham Hospur); Phill Woosnom, interior derecha (West Hamunited); Ken Leek, delantero centro (Leicester City); Ivor Allchurch, interior izquierda (Newscastle United); Graham Williams, extremo izquierda (Swansea Town).—Alfil.

EL UNIFORME QUE VESTIRAN

Madrid, 15.—Los jugadores del País de Gales vestirán en su encuentro del próximo jueves frente a la selección española, camiseta amarilla y pantalón blanco .

La selección española vestirá camiseta roja, con franjas en el cuello y bocamanga blancas y pantalón negro.

La franja blanca es una pequeña lista de un dedo de ancha, que bordea la camiseta por el cuello y al borde de las mangas. Es la primera vez que el equipo español vestirá esta camiseta, ya que la habitual era toda encarnada.—Alfil.

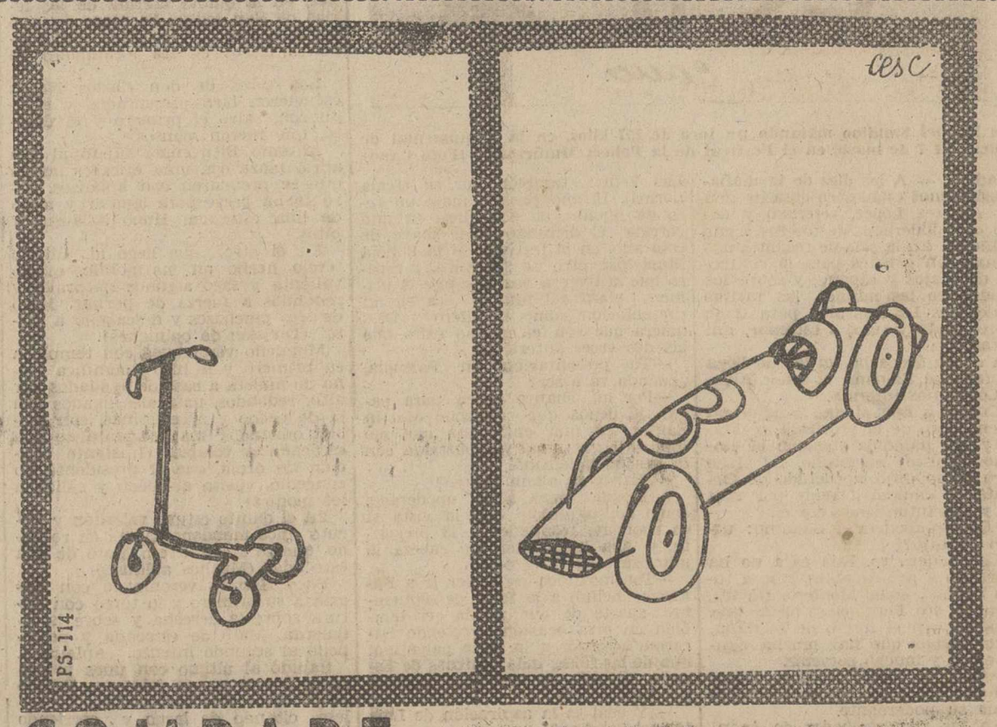

COMPARE antes de comprar, y pregunte a quien tenga una ODAG nevera eléctrica sin motor
REVELATION 130 10.696'- SUPERLUXE 7.485'- RECORD 6.794'-
IMPUESTOS INCLUIDOS

M.C.D.2022

DOMINGO TAURINO

Paco Herrera confirma la alternativa

Triunfo de Diego Puerta en Barcelona

Continúa muy grave el espontáneo herido en Madrid

CORRIDAS

LA CUARTA DE SAN ISIDRO

Madrid, 14.—Cuarta corrida de las ferias de San Isidro. Toros de doña Eusebia Galache, de Cobaleda, mansos, para Manolo Vázquez, Victoriano Roger Valencia, y Paco Herrera, que confirmó la alternativa, casi lleno.

Manolo Vázquez, en su primero, blando de manos, toreó con suavidad y arte al natural y en redondo y se adornó con salerosos molinetes y trincherazos que se jalearon. Mató de estocada a volapié y descabelló al tercer golpe. (Ovación y vuelta al ruedo). El cuarto fué devuelto a los corrales por burriciego y sustituído por otro de Escudero Calvo, grande con mucho poder. Manolo Vázquez hizo faena breve y mató de una estocada. (Aplausos y algunos pitos).

Valencia, en su primero estuvo valiente y sacó varios muletazos a fuerza de porfiar y consentir, que se aplaudieron. Mató de pinchazo y estocada a cambio de un volteo. (Ovación y salida al tercio). Al quinto, que fué condenado a las banderillas negras, le hizo faena de aliño, valiente y mató de cuatro pinchazos hondos y otro que descordó al animal. (Palmas a la voluntad).

Paco Herrera, a su primero lo toreó bien por bajo para sujetarlo y lo mató de media estocada. (Ovación y salida al tercio). Al que cerró plaza le hizo faena valiente, en la que hubo redondos y naturales que se aplaudieron, y mató de una estocada. (Fué despedido con muchos aplausos).—

DOS OREJAS PARA DIEGO PUERTA

Barcelona, 14.—Plaza Monumental. Ganado de Samuel Hermanos, de buena presencia aunque mansurrones y de media embestida.

Antonio Ordóñez, en su primero, fué aplaudido con el capote, con la muleta faena de dominio. Un pinchazo y una entera. (Ovación). En su segundo bien con el capote. Con la muleta pases por bajo, derechazos y redondos. Una estocada. (Silencio).

Diego Puerta, saludó a su primero con una larga cambiada que se aplaudió. Con la muleta toreó a base de derechazos, redondos y molinetes. Una estocada. (Ovación). En su segundo, volvió a repetir con una larga. Luego hizo un quite por chicuelinas muy aplaudido. Faena de muleta con pases de todas las marcas. Una estocada. (Ovación, dos orejas y dos vueltas).

Paco Camino, fué aplaudido con el capote en su primer enemigo. Con la muleta estuvo muy valiente. Mató de una estocada. (Ovación). Al último le hizo una breve faena con pases de castigo. Terminó de dos estocadas y descabello.

Diego Puerta fué paseado a hombros.—Cifra.

RAMIREZ CORTO UNA OREJA

Castellón, 14.—Cinco toros de don Samuel Frutos Pérez, de Miraflores de la Sierra y uno de don Manuel Arranz, en sustitución de otro de Frutos que no dió el peso reglamentario.

Pepe Anastasio, se lució en el suyo de rejones que fué muerto por el sobresaliente. (Palmas).

Pepe Luis Ramírez, fué aplaudido en verónicas. Faena entre aplausos y música. Una entera que basta. (Ovación, una oreja, vuelta y saludos). A su segundo lo veroniqueó con arte. Faena breve pero muy torera. Un pinchazo sin soltar y una estocada casi entera. (Aplausos).

Antonio Rodríguez Caro, lanceó a su primero entre ovaciones. Faena al son de la música para dos pinchazos, media y descabelló al cuarto intento. (Silencio). En el otro escuchó aplausos en verónicas. Faena con la izquierda muy torera para media estocada. (Ovación, una oreja, vuelta y saludos).

Josechu Pérez de Mendoza, tuvo una gran tarde como caballista y rejoneando. (Ovación, una oreja y vuelta).—Cifra

EXITO DE JOSE JULIO

Osuna, 14. — Ganado de Moreno Santamaría, grandes y bien presentados. Uno de rejones.

Angel y Rafael Peralta, se lucen en banderillas y rejones entre aplausos. (Ovación, dos orejas y rabo).

Gregorio Sánchez, en su primero, faena inteligente. Un pinchazo y estocada. (Ovación).

En su segundo, faena breve. Estocada y descabello.

Miguelín, faena buena, estocada atravesada; división de opiniones.

En el otro, faena de aliño para estocada defectuosa.

José Julio, pone tres pares de banderillas a su primero entre música y ovaciones. Faena magnífica. (Ovación, dos orejas y vuelta).

En la que cierra plaza, faena brillante y artística. Una estocada y descabello. (Ovación, una oreja y vuelta).—Cifra.

EN PALMA DE MALLORCA

Palma de Mallorca, 14.—Tres toros de don José Arauz de Robleza, con mucho nervio, y otros tres de D. Eusebio Rodríguez Vila, difíciles.

Fedrés, en su primero es aplaudido al lancear; faena con trasteo eficaz y series de derechazos, redondos y naturales. Mata de una estocada atravesada y descabelló al primer golpe. (Ovación, petición de oreja y vuelta al ruedo).

En su segundo, faena eficaz de castigo, para un pinchazo, media estocada y descabello. (División de opiniones).

Fermín Murillo, en su primero hace faena voluntariosa, con pases por alto y derechazos; dos pinchazos y estocada. (Palmas y pitos).

En su segundo, realiza faena por derechazos, redondos, rematando con el de pecho, y manoletinas. Mata de media y estocada buena. (Ovación, vuelta al ruedo y saludos).

José María Clavel, en su primero hace faena pinturera, con varias series de redondos, giraldillos, molinetes y adornos. Mata de tres pinchazos, estocada y descabello al primer intento. (Aplausos).

En el que cierra plaza, faena de aliño. Media y estocada. (Pitos).—Cifra.

CONTINUA LA EXTREMA GRAVEDAD DEL ESPONTANEO PEDRO GOMARIZ

Madrid, 14. — El espontáneo Pedro Gomáriz García, que resultó herido ayer durante la lidia del quinto toro, en la Plaza de Toros de Las Ventas, continúa en gravísimo estado, aunque según informan de la Prisión-Escuela «Eduardo Aunós», está reaccionando favorablemente al tratamiento postoperatorio, y dentro de la extrema gravedad, hay esperanza de poder salvarle.—Cifra.

Continúa la feria madrileña en un tono gris. Posiblemente la plaza de las Ventas, a excepción del sábado, no vuelva a llenarse hasta que haga el paseíllo Antonio Ordóñez, hoy por hoy máxima figura de la torería.

El debut de El Viti, como matador de toros, en la Plaza Monumental de Madrid, no ha podido ser más afortunado. El muchacho, con valor y ciencia torera, se ha ganado al público.

El domingo los aficionados a los toros esperaron ante los televisores. Espera en vano. La Monumental no se llena y por ello hasta la fecha no se ha televisado más que una corrida, la del sábado. Extraño fenómeno el que la primera plaza de España en sus fiestas grandes no se llene.

En Palencia, a pocos días fecha de nuestra feria chica, el clima taurino sigue en auge. Se masca el lleno. «El Millonario» hará el milagro de llenar nuestra vieja plaza de toros, como lo hicieron Manolete, Ordóñez y Marcos de Celis.

En Barcelona, Diego Puerta, en plan de figura, redondeó un magnífico triunfo. La plaza de sus éxitos de novillero ha sido testigo de otro más de matador de toros.

Pedrés sigue actuando muy decorosamente y el albaceteño, sin grandes éxitos, pero siempre torero y valiente, llena las plazas de don Pedro Balañá.

El espontáneo, tan gravísimamente herido en Madrid, dentro de la gravedad parece que existe una posibilidad de salvar su vida. Claro ejemplo para que no vuelva a repetirse esto. Ni espontáneos, ni vacilaciones entre el peonaje en acudir en socorro de un pobre ignorante.

Los palentinos en Madrid

"Pretendo hacerme acreedor a la Feria palentina", dice Sandino

Su apoderado prevé, para el torero de Saldaña una carrera vertiginosa, dadas sus facultades

Luis Miguel Sandino matando un toro de 257 kilos, en la Monumental de Madrid, el 7 de mayo, en el Festival de la Policía Municipal.—(Foto Cano)

Madrid. — A las diez de la mañana estábamos citados en casa de don Luis Alvarez López, veterano y decano de apoderados de toreros, según nos indica. En la sala de recibir, unas vitrinas con géneros para la confección de trajes y capotes, y sobre los cristales de las mismas, las tarifas de alquiler. La más alta, para traje de oro, plata y seda, a estrenar, mil pesetas.

Ya en su despacho, en lo que llega el torero de Saldaña, el señor Alvarez López nos informa:

—Conocí a Luis Miguel Sandino en un tentadero de la provincia de Madrid y me llamó la atención el empaque de este muchacho. Se hizo amigo de mi hijo, apoderado de Orteguita, y empezó a venir por esta casa y nos interesamos por él.

—¿Quién apodera a Sandino: usted o su hijo?

—Lo apodero yo. Esta casa no ha apoderado a principiantes, sino a toreros hechos, como Montero, Rovira, Frasquito, etc. Pero hemos hecho una excepción con el torero de Saldaña, porque vemos que hay mucha cantera en él y mucho porvenir.

Después, el señor Alvarez López nos habla de las recientes actuaciones de su poderdante.

—En las tres novilladas de Aranjuez, de los días 2, 16 y 30 de abril, demostró tener la misma escuela que el torero de todas las épocas, que ya no existe y cuyo nombre, por respeto, no debo citar. Sandino alcanzó trofeos y demostró una escuela recia, seca, fuerte y seria, juntando al mismo tiempo arte y dominio.

—¿Y cuáles van a ser las próximas?

—Dos o tres novilladas: en Cartagena, otra en Aranjuez y la siguiente en Vista Alegre. La carrera de este chico, dadas sus facultades, promete ser vertiginosa.

En esto, llega «el novillero de la alta figura». Y, como ya sabía lo que le esperaba, empieza por contestar así a nuestra primera pregunta:

—Mi primera actuación profesional fué en Saldaña, con Manolo Quintanilla, y el año pasado, en Cervera, con Clemente Antolín (entonces «Morenito de Palencia»). Donde más he toreado ha sido por Extremadura, en la zona de Plasencia.

—¿Y en Madrid?

—Esto va por sus pasos. Ya he toreado en la provincia y pronto me presentaré en Carabanchel. Y en Las Ventas, también por su escala normal. El año pasado maté un toro de rejones, de 300 kilos, en una corrida; el domingo 7 de mayo de este año, en el festival de la Policía Municipal, otro de 257 kilos, y espero que la tercera vez que pise la primera plaza del mundo sea en mi presentación como novillero y Dios quiera que con el mismo éxito que las dos veces anteriores.

—Tu presentación en Palencia, ¿cuándo va a ser?

—Por mí, cuanto antes, para pagar la deuda que Gonzalo Martín Santos, en una entrevista que me hizo, dijo que tenía yo contraída con la afición palentina.

—¿Existe ya algún tanteo?

—Sandino mira a su apoderado, como consultándole con la vista si es oportuno responder a la pregunta, y una inclinación de cabeza le autoriza a decir esto:

—Tenemos idea de poder ir a Palencia, incluso a la feria de septiembre, aparte de que pueda ser también en otra ocasión. Pretendo hacerme acreedor a la feria palentina, una de las zonas más taurinas de España, después de que mis paisanos me vean actuar.

—¿Y cuál es la aspiración de Luis Miguel Sandino?

—Ganar dinero, para comprarme una propiedad de recreo en Palencia o Saldaña, aunque siguiera viviendo con mi familia en Madrid.

—¿Cómo te llevas con «El Millonario»?

—Muy bien. Es muy buen muchacho. Aunque en el ruedo cada uno procuremos nuestro éxito personal. Fuera, estamos unidos por una mutua simpatía.

A la hora de despedirnos, Sandino insiste en la gran afición que existe en Palencia y la cantidad de toreros o aspirantes que está dando. Y nada más salir de allí, lo vemos confirmado, al pasar por la calle de la Victoria y la Carrera de San Jerónimo. Por una parte, el cartel con el nombre de Marcos de Celis para la corrida de San Isidro en Vista Alegre. Por otro, en el despacho de billetes de La Teatral, las fotografías de los seis hermosos novillos que se lidiarán en Palencia el día de Pentecostés y el programa en que figuran Manolé, Armando Conde y «El Millonario».

Fernán DEL VALLE OJEDA

SUPER-MAQUINA de lavar BRU
SE VENDE EN: PASTOR MAYOR 130

Las corridas de ayer en Madrid

Marcos de Celis toreó en Vista Alegre

Exito de Mondeño en Las Ventas

QUINTA CORRIDA DE SAN ISIDRO

Madrid, 15. — Antonio Bienvenida, Juan García Mondeño y Paco Herrera, lidiaron toros de Carlos Núñez, en la quinta corrida de las ferias de San Isidro. La plaza registró también hoy un casi lleno. Había algunos claros en las localidades de sol.

Los toros de don Carlos Núñez estuvieron bien presentados y cumplieron, salvo el primero y el cuarto, que fueron mansos.

Antonio Bienvenida sujetó al que abrió plaza con unos eficaces lances que se premiaron con aplausos. Hizo faena breve para igualar y mató de una estocada. Hubo aplausos y pitos.

En el otro, que llegó al último tercio hecho un marmolillo, estuvo valiente y sacó algunos naturales y redondos a fuerza de porfiar. Mató de tres pinchazos y descabello a pulso. (División de opiniones).

Mondeño veroniqueó con temple, a su primero y le hizo magnífica faena de muleta a base de ayudados por alto, redondos, naturales ligados con el de pecho y manoletinas, con mucha quietud y mando. Mató de una estocada a volapié. (Insistente petición de oreja, que el presidente no concedió, vuelta al ruedo y salida a los medios).

En el quinto estuvo valentón y ejecutó unos mandones pases en redondo, que se aplaudieron. Mató de una estocada. (Muchos aplausos).

Paco Herrera veroniqueó con alegría a su primero y lo toreó con soltura sobre la derecha y sobre la izquierda. Mató de estocada y descabello al segundo intento. (Aplausos).

Saludó al último con unos primorosos lances que se jalearon. Brindó al público e hizo buena faena de muleta, citando de largo y corriendo bien la mano, que el público jaleó. Acabó de buena estocada entrando con ley. (Ovación y vuelta al ruedo).

Los toros pesaron en vivo 490, 480, 480, 550, 520 y 510 kilos respectivamente.—Cifra.

CORRIDA ACCIDENTADA EN VISTA ALEGRE

Madrid, 15.—La corrida de toros de Vista Alegre, con seis buenos ejemplares de Palha y con un lleno hasta los topes, quedó reducida a un mano a mano entre Solanito y Marcos de Celis, por cogida de Merino en el primer toro de lidia ordinaria.

Los siete toros de Palha, el primero de ellos para el rejoneador Manuel Vidrie, fueron de bonita lámina, mucha presencia y nobles, pero acusaron en general, el defecto de blandura, pues casi ninguno de ellos recibió las varas que correspondían a su presencia. El mejor de todos fué el primero de lidia ordinaria, al que se aplaudió en el arrastre, así como al segundo y al quinto.

El rejoneador Manuel Vidrie, al que le correspondió un toro distraído y con tendencia a saltar al callejón, hizo gala de gran caballista y puso a contribución más voluntad que ciencia. Después de unos rejones de castigo puso tres pares de banderillas, uno de las cortas, por dentro, saliendo trompicado y desmontado en uno de ellos y también al matar. En esta ocasión salió lanzado por la cabeza de la jaca y recibió un fuerte golpe contra las tablas siendo conducido a la enfermería. Terminó con el bicho de media estocada el sobresaliente, que también sufrió un serio achuchón.

Alfonso Merino en su primero, que cogió al banderillero Virgilio Recuenco, empezó la faena por alto y muy sereno. Siguió por naturales y al dar uno de ellos fué empitonado y pasó a la enfermería. Solanito despachó al bicho de pinchazo, media y descabello al segundo golpe.

Solanito toreó al segundo de la tarde por redondos, con temple y mando, llevando bien embarcado al animal para seguir luego por naturales, de buena factura. Mató de una estocada y cortó una oreja dando la vuelta al ruedo entre ovaciones y con devolución de prendas.

En su segundo, quinto de la tarde, hizo una faena sobre la derecha con suavidad y mando, siendo muy ovacionado. Mató de media en su sitio y descabello al cuarto golpe. Ovación, vuelta y petición de oreja.

Marcos de Celis inició la faena de muleta a su primero con unos buenos ayudados por alto para seguir luego por redondos aceptables y más pases por alto con ambas rodillas en tierra, siendo arrollado en uno de ellos. Algunos pases más para igualar, terminando de media y descabello al cuarto golpe.

En el cuarto de la tarde, que mató en sustitución de Merino, estuvo breve en una faena por bajo, acabando de pinchazo, dos medias estocadas y numerosos intentos de descabello.

En el que cerró plaza, Marcos de Celis estuvo soso y sin voluntad. Mató de pinchazo y media estocada.

Los toros pesaron en bruto, los de lidia ordinaria, 550, 550, 510, 585, 580 y 583 kilos, respectivamente.

Partes facultativos:

El rejoneador Manuel Vidrie, sufrió contusiones y erosiones múltiples y conmoción cerebral. Pronóstico grave.

El banderillero Virgilio Recuenco, cogido por el primer toro de lidia ordinaria, sufrió una herida por asta de toro en la cara interna, tercio inferior, del muslo derecho, con una trayectoria de 20 centímetros que interesa piel, tejido celular y músculos vasto interno y recto anterior. Fractura de huesos propios de la nariz y epistasis traumática. Pronóstico grave.

El matador Alfonso Merino recibió un puntazo corrido en la región lumbar, con hematoma y conmoción cerebral, de pronóstico reservado.

Los tres pasaron al Sanatorio de Toreros. Firmó los partes facultativos el doctor Gómez Lumbreras.—Cifra.

Yo gano MAS...

- VIVO MEJOR
- ESTOY MAS CONSIDERADO
- TENGO UNA BUENA COLOCACION

Pues en pocos meses y desde mi domicilio, aprovechando mis ratos libres, he aprendido a reparar toda clase de averías y marcas, siguiendo por correspondencia en CEAC, el práctico y agradable Curso de:

MECANICO AUTOMOVILES

OTROS 3 CURSOS ESPECIALIZADOS en la rama del MOTOR y del AUTOMOVIL

40 Ptas. MES

CEAC BARCELONA
ARAGON, 472 - Dpto. 5 E

ELECTRICIDAD DEL AUTOMOVIL
Conocerá toda instalación eléctrica y reparará todas las averías eléctricas de Automóviles, Camiones, Tractores, o Motocicletas de cualquier marca nacional o extranjera.

MECANICO DIESEL
Curso práctico sobre instalación y reparación de toda clase de Motores Diesel.

TECNICO EN MOTORES
Estudiará la instalación, funcionamiento, manejo, y reparación de toda clase de Motores de Combustión, Gasolina y Diesel.

OTROS CURSOS DE MECANICA
Técnico Mecánico, Encargado Mecánico, Delineante Mecánico, Maestro Tornero, Maestro Fresador, Maestro Soldador, y Técnico en Soldadura.

OTROS CURSOS
Delineante General, Dibujante de Muebles, Dibujo Artístico, Maestro Albañil, Técnico de la Construcción, Pintor Decorador, Carpintería, Decoración y Dibujo Publicitario.

SIN COMPROMISO
Solicite folletos gratuitos escribiendo a:

Se compromete mediante documento con plena fuerza legal extendido a su nombre, a DEVOLVERLE TODO SU DINERO, si al terminar cualquiera de estos Cursos no ha quedado completamente satisfecho de nuestras enseñanzas y de nuestro servicio

ESTUDIE para:
- TENER UNA ESPECIALIDAD
- TRABAJAR POR SU CUENTA
- AUMENTAR DE CATEGORIA
- COLOCARSE MEJOR
- VIVIR MEJOR
- GANAR MAS

UN SIMPLE SELLO DE CORREOS y este cupón puede ser el principio de una vida mejor para Ud. y para los suyos ¡Mándelo HOY MISMO, pues a nada se compromete!

CEAC

Me interesa folleto de los cursos:

Don _____
Domicilio _____
Población _____
Provincia _____

CEAC - ARAGON, 472 5 E - BARCELONA

MINISTERIO DE HACIENDA

200 plazas a AUXILIARES DE HACIENDA. Ambos sexos. No se exige título. Edad: 16 años y sin límite. Instancias: solo hasta el 13 de junio. Clases desde el día 2 de junio (Centro de San Isidoro, Plaza de la Catedral), de 7 a 10 de la tarde

¡¡GRAN OPORTUNIDAD!! ¡¡LA MEJOR OPOSICION!! ¡¡LA GRAN OCASION!!

Preparación a cargo de Profesorado especializado: D. José Luis Roig Porras y D. Felipe Rodríguez Curiel. Técnicos del Ministerio de Hacienda y Profesores Mercantiles. NUESTRA PROPAGANDA ES EL EXITO QUE ALCANZAMOS EN ANTERIORES OPOSICIONES, DONDE MUCHOS DE NUESTROS ALUMNOS HOY ESTAN AL SERVICIO DEL MINISTERIO DE HACIENDA, EN SUS ESCALAS AUXILIARES, TECNICA Y CUERPO DE CONTADORES DEL ESTADO

Informes: Sr. Roig. Tef. 37-34. Delegación de Hacienda y Centro de San Isidoro (Plaza Catedral), de 8 a 10 de la tarde. PALENCIA

¡¡PREPARESE CON PROFESORADO ESPECIALIZADO, CON MAS DE DOCE AÑOS DE PRACTICA EN LA PREPARACION DE ESTAS OPOSICIONES, Y EL EXITO ESTARA A SU ALCANCE!!

POSTELECTRICA, S. A.
PALENCIA

JUNTA GENERAL ORDINARIA

El Consejo de Administración de esta Sociedad, de acuerdo con los preceptos legales y estatutarios, ha acordado convocar a los señores accionistas a Junta General Ordinaria, que tendrá lugar en su domicilio social, calle Mayor Principal, núm. 75, Palencia, para el día 25 de mayo a las cinco y media de la tarde, en primera convocatoria y a la misma hora del día 27 en segunda convocatoria si a la primera no concurriera el capital legal necesario, con arreglo al siguiente orden del día:

1.º Examen y aprobación, en su caso, de la Memoria Balance y cuenta de Pérdidas y Ganancias y gestión del Consejo correspondiente al ejercicio de 1960.

2.º Nombramiento de accionistas censores de cuentas para el ejercicio de 1961.

3.º Nombramiento de Interventores para la aprobación del acta de la misma Junta.

Palencia, 4 de mayo de 1961.

EL PRESIDENTE DEL CONSEJO DE ADMINISTRACION

LUIS PASTOR ROJO
Practicante
CIRUJANO CALLISTA
Consulta de 9'30 a 10'30 provincia y de 4 a 7
Frente báscula municipal
CASADO DEL ALISAL, 34, 2.º D
Tef. 1848

BANCO CASTELLANO

FUNDADO EN 1900

Domicilio Central: Duque de la Victoria, 12

Agencia Urbana n.º 1: Paseo de Zorrilla, 11. Valladolid

Surcursales en:
Madrid, Palencia, Segovia y Zamora

Capital: 25.000.000 de pesetas, totalmente desembolsado. Reservas en 31 de Diciembre de 1959: 40.000.000

CUENTAS CORRIENTES, CAJA DE AHORROS, DEPOSITOS EN CUSTODIA, CAJAS DE ALQUILER, NEGOCIACIONES, CREDITOS, GIROS y toda clase de operaciones de Banca

Operaciones del Servicio Nacional del Trigo
(Aprobado por la D. G. de B. B. e I. con el n.º 2.181)

¡AUTOMOVILISTA!

Viaje con más seguridad y obtenga el máximo rendimiento de sus cubiertas, confiando el equilibraje estático y dinámico, en

FELIX DEL PASO
Mayor, 178
PALENCIA

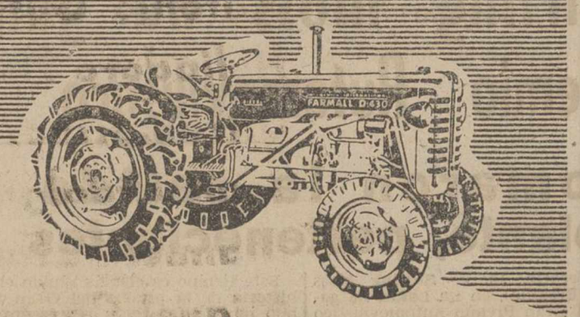

INTERNATIONAL HARVESTER
SIMBOLO DE CALIDAD Y SERVICIO

TRACTORES A RUEDAS Y CADENAS
"McCORMICK-INTERNATIONAL" e "INTERNATIONAL"

TRACTORES DE RUEDAS S-432
manufacturados por S. A. C. A. con licencia y asistencia técnica de INTERNATIONAL HARVESTER CO. OF GREAT BRITAIN LIMITED

VENTA LIBRE
ENTREGA INMEDIATA

PRECIO ANTIGUO. . 210.000 Ptas.

PRECIO NUEVO. . 198.000 Ptas.

MUGICA, ARELLANO Y C.IA, S.A.
INGENIEROS - Casa Central: PAMPLONA
Sucursales y Agencias en toda España
Mayor Principal, 14.-PALENCIA

M.C.D.2022

SPAR

ya llegó a Palencia

Querida Ama de Casa:

Por fin llegó "SPAR" a Palencia.

Vd. se preguntará, ¿Qué es "SPAR"?

"SPAR" es la primera Cadena Voluntaria de Alimentación Europea, cuyos sistemas de organización modernos, permiten hacer llegar hasta Vd. artículos de primera calidad en inmejorables condiciones de limpieza, presentación y precio.

"SPAR", creada en Holanda hace 29 años, despliega sus actividades por once países, agrupando a más de 30.000 Detallistas.

"SPAR" es una gran familia compuesta por comerciantes y consumidoras, entre las que no dudamos se encontrará Vd. desde hoy.

Cordialmente,
"SPAR" PALENTINA

1.ª Promoción en PALENCIA de «SPAR»
Cadena de alimentación Europea

CHOCOLATE "SPAR" CRUJIENTE	5 60 tableta
CHURRUSCOS DE CUÉTARA. Kilo	18 pesetas
TOMATE GEMPEL FRASCO 800 gramos neto	8 50 pesetas
CHORIZO Cantimpalos BOLSA 200 gramos	14 60 pesetas

Siga con atención nuestras PROMOCIONES DE VENTA, porque
COMPRANDO EN 'SPAR' AHORRARA EN SUS COMPRAS

RELACION DE ESTABLECIMIENTOS "SPAR"

Antonio Gutiérrez; Empedrada, 24, teléfono 2616
Heliodoro Noriega; Eras del Bosque, 10, teléfono 2872
Ultramarinos Isaías; Obispo Fonseca, 5, teléfono 3466
Jesús Hidalgo; Avenida Simón Nieto, 34, teléfono 3710
Manuel Pallarés; San Bernardo, 4, teléfono 2485
Miguel Cano; Teniente Velasco, 7, teléfono 2593
Olegario Fernández; Mayor, 2, teléfono 1702
Ramón Gómez "LA MONTAÑESA"; Mayor, 108, teléfono 1370
Teodoro Hidalgo "COLONIALES ROMA"; M. Lafuente, 21, teléfono 2737
Victorino Doncel; Colón, 13, tlfno. 2329

M.C.D.2022

ATLETISMO

Nuevo record provincial de salto de altura establecido por Del Río

Finalizó el Campeonato Junior con el triunfo de "Educación y Descanso" por equipos

Se celebró la segunda jornada del Campeonato Provincial Junior de Atletismo, en la mañana del domingo, bajo un fuerte calor e implacable sol, que indudablemente influyó en el rendimiento de los participantes.

Destacaremos en primer lugar el récord provincial de salto de altura, logrado por Rafael Luis del Río, con 1'73 metros, que logró en el primer intento. Se le colocó después el listón a 1'76, haciendo nulos los tres intentos, pero con ser importante el hecho de que Del Río sea ya recórdam provincial, quizás lo mejor para él y para los que seguros con cierta ilusión en el atletismo esté en el hecho de que no es por ahora la distancia, barrera infranqueable. La marca la derribará él mismo, muy pronto.

En las restantes pruebas sobresalió la de 1.500 metros, magníficamente corrida por Marina —vencedor en un brillante esprint— y por Cañas. El primero tiró muy fuerte en los primeros 800 metros, pasó a primera posición después Cañas y en la recta final, Marina se adjudicó el triunfo quedando a una décima de segundo del récord provincial, que pudo caer en esta jornada de no haberse producido una salida rara, que debió ser anulada por el juez. Quizá este error influyó en el resultado, puesto que era cuestión de décimas de segundo.

Los resultados técnicos de la jornada fueron los siguientes:

RESULTADOS

100 metros lisos

1, José Luis López, Educación y Descanso, 11-9; fuera de concurso: Jaime Pérez, senior, 12-0; Julio Muñoz, juvenil, 12-4; Antonio Melero, juvenil, 12-4; Esteban Gutiérrez, juvenil, 12-8.

400 metros lisos

1, Félix Anero, Educación y Descanso, 55-6; 2, Antonio Merino, Peña D. Palentina, 56-7; 3, Jesús Castellanos, Educación y Descanso, 57-2; fuera de concurso: Luis Guerra, juvenil, 58-0; Jesús Felipe, juvenil, 59-6; José Abarquero, juvenil, 1-01-5.

1.500 metros lisos

1 Arturo Marina, Educación y Descanso, 4-18-7; 2, José Sanz Cañas, Peña D. Palentina, 4-18-9; 3, Eulogio Casén, Peña D. Palentina, 4-33-0; 4, Emilio Fernández, Peña D. Palentina, 4-51-0; fuera de concurso: Luis Zurro, juvenil 4-37-2; Emiliano Haro, juvenil, 4-37-7; Lucio Pérez, senior, 5-04-2.

5.000 metros lisos

1, Mariano Haro, San Miguel, 16-11-0.

110 metros vallas

1, Jesús González, Educación y Descanso, 18-6; fuera de concurso: (Bajas), Julio Muñoz, juvenil, 18-5.

Salto de Altura

1, Rafael Luis del Río, San Miguel 1'73, RECORD PROVINCIAL; fuera de concurso: Pedro J. Castrillo, juvenil, 1'50.

Triple salto

1, Felipe Andrés, Peña D. Palentina, 13-13; 2, Jesús González, Educación y Descanso, 12'30; fuera de concurso: Jaime Pérez, senior, 13'13.

Lanzamiento de disco, 2'000 kgs.

1, Julio Fernández Tovar, Peña D. Palentina, 34'13; 2, Mariano Díez Marcos, Educación y Descanso, 31'68.

Lanzamiento de jabalina, 0'800 kgs.

1, José Luis Ibáñez Espeso, San Miguel, 41'73; 2, Jacinto Felipe, San Miguel, 33'38; 3, José María Bujedo, Educación y Descanso, 33'10; 4 Jesús González, Educación y Descanso, 33'09; 5, Joaquín Reyes, Peña D. Palentina, 32'32; fuera de concurso: Miguel Angel Heras, juvenil, 38'40; Pablo de Pablos Santamaría, senior, 34'41; Isidoro Lara Maestro, juvenil, 31'88.

CLASIFICACION POR CLUBS

1, Educación y Descanso, 95 puntos; 2, Peña Deportiva Palentina, 64; 3, San Miguel A. D. M., 57.

ESTA ES LA NUESTRA!

Cerveza

CRUZ AZUL TIPO PILSEN

CERVEZAS CRUZ AZUL PILSEN

DISTRIBUIDOR PALENCIA Y PROVINCIA: ALMACENES SENDINO

AZUFRE FLOR SUBLIMADO

Grandes existencias

ALMACENES HIJOS DE H. SENDINO

DE INTERES PARA LOS AVICULTORES

Ante las numerosas consultas formuladas por nuestros clientes y distribuidores, relativas a si en nuestros fabricados para ponedoras interviene la Harina de Algodón, SENA, garantiza la no utilización del mencionado ingrediente en ninguno de sus piensos de aves

Lo que hacemos público para general conocimiento y tranquilidad de todos nuestros favorecedores

"AURORA"

Compañía Anónima de Seguros. — Domicilio social, BILBAO

SEGUROS, INCENDIOS, VIDA Y ACCIDENTES

Subdirector en PALENCIA, D. Aquilino García González Valentín Calderón, 5

SUBDIRECCIONES Y AGENCIAS en todas las capitales y poblaciones más importantes. — TELEFONO, 1809

HERNIADOS

Adquieran el moderno y minúsculo aparato HERNIUS AUTOMATICO, el de más prestigio y sólida garantía, diferente de todos los demás y siempre preferido por su alto rendimiento, mínima molestia y mayor seguridad, sin tirantes, peso, bulto ni presiones, se adapta como un guante y se lleva sin notarse. Bajo medida molde y prescripción facultativa (O. S. 16.391)

VISITA EN PALENCIA el jueves día 18 del crte., de 10 a 1, en el CONSULTORIO del Médico D. ISAAC BLANCO. Avda. José Antonio, 1, 2.º, izquierda.

Gabinete Ortopédico HERNIUS

Rambla de Cataluña, 34. BARCELONA - Montera, 32, MADRID

útil en cualquier momento

EXTENSIBLE FLEX

- Un mueble resistente, de línea moderna y máxima comodidad.
- Basta un simple movimiento para convertirlo en confortable cama de una o dos plazas.

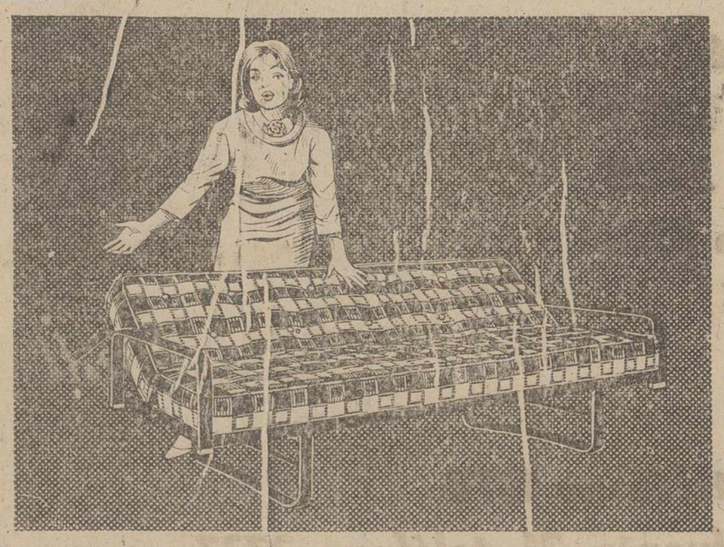

Equipado con colchoneta FLEX de muelles estabilizados, que es...

...garantía de comodidad para dormir bien toda la vida.

OTROS MUEBLES DE DOBLE USO CON GARANTIA «FLEX»

Convertible FLEX

Plegable FLEX

FLEX

TRES MODELOS QUE ASEGURAN UN DESCANSO PERFECTO

DE LO BUENO, LO MEJOR

¡No pierda de vista la actualidad!

Las últimas noticias, los máximos acontecimientos deportivos de toda Europa, los principales festejos taurinos y las grandes figuras del momento con sus hechos más notables, desfilarán ante su VISTA en IMAGEN REAL por la pantalla de los

4 SENSACIONALES TELEVISORES TELEFUNKEN

PRINCIPE

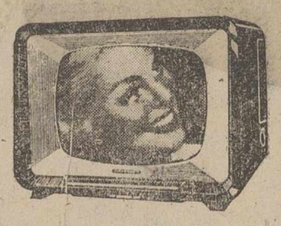

P. V. P.: 17.500 Ptas. (incluido impuestos)

REX

P. V. P.: 20.750 Ptas. (incluido impuestos)

IMPERATOR

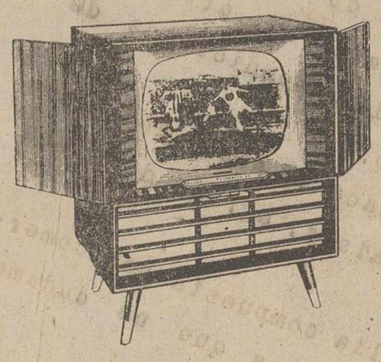

P. V. P.: 26.000 Ptas. (incluido impuestos)

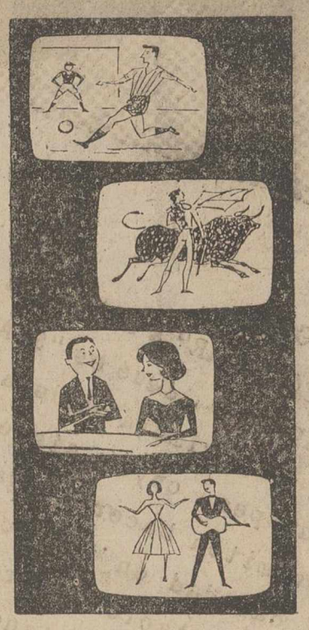

Unicos equipados con visiotest

Sintonía óptica perfecta

INFANTE

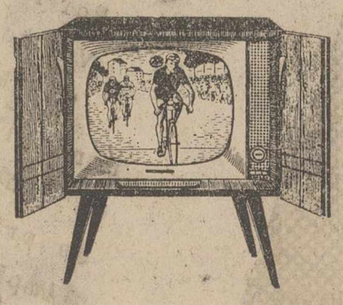

P. V. P.: 24.750 Ptas. (incluido impuestos)

TELE FUN KEN

TELEFUNKEN

Distribuidor en Palencia LA ESFERA Mayor, 183 - 185 Teléfono 1623

Resultó muy brillante la conmemoración del Patrocinio de San José

La Unión de M. y P. de Obreros Católicos celebró diversos actos religiosos y recreativos

Con motivo de la conmemoración del Patrocinio de San José y de la publicación de la Encíclica Rerum Novarum, la Unión de Mutualidades y Patronatos de Obreros Católicos, celebró el domingo diversos actos religiosos y recreativos.

A las nueve de la mañana tuvo lugar en la iglesia conventual de San Pablo, una Misa de Comunión general, oficiada por el M. I. Sr. D. Antonio Hijosa, consiliario de la Unión, con asistencia del presidente de la misma don Mario Diez Prieto, junta directiva en pleno y distintas personalidades de la capital.

En esta Misa, recibieron la Primera Comunión 42 niños de las escuelas de la Unión, a quienes acompañaban sus familiares y profesores, pronunciando el acto de fe uno de los niños primocomulgantes.

Seguidamente, en el salón de actos de la casa, se distribuyó a los niños un desayuno, siguiéndose con una velada recreativa, en la cual varios escolares recitaron poesías alusivas al solemne Sacramento recibido. La junta directiva obsequió a los que por primera vez recibieron el Pan de los Angeles, con unas estampas-recordatorios de este singular acto de su vida.

Por la tarde, a las tres y media, se sirvió un café de honor a todos los asociados de la Unión, ofrecido por la directiva de la misma. En este acto, que registró gran concurrencia, el presidente señor Diez pronunció un elocuente discurso resaltando la jornada conmemorativa de la pronunciación de la encíclica Rerum Novarum, y exhortando a todos a hacerse portadores de las cristianas directrices por la misma marcadas, dando la enhorabuena a los padres de los niños neocomulgantes y gracias a los asociados que con su asistencia habían prestado más brillantez al solemne acto eucarístico.

A las ocho, en el mismo local, se celebró una función de teatro, con la presentación del espectáculo "Caravana de estrellas", integrado por una serie de excelentes números de variedades, montados e interpretados por destacados artistas noveles de esta capital, que ofrecieron desinteresadamente su colaboración.

Dentro del plano deportivo, también hubo su demostración, celebrándose a las cinco de la tarde del domingo, en "La Balastera", un interesante partido de fútbol entre un equipo de la Unión de Mutualidades y otro del Parque Móvil, que ganaron estos últimos por el tanteo de 2-1, recibiendo varios trofeos donados por dicha Unión.

Hoy lunes, a las nueve de la mañana tuvo lugar una Misa rezada en la Iglesia de Nuestra Señora de la Calle, por los asociados difuntos, con el fausto motivo antedicho.

Sea elegante comprando en un buen comercio. Canadienses, gabardinas, prendas de invierno

CASA MARTIN

Mayor, 86. — Teléfono 3296

PALENCIA

Nosotros no podemos dar DUROS A CUATRO PESETAS

pero sí trabajos de calidad a precios moderados.

Consúltenos. nos lo agradecerá.

PUBLICITAS

IMPRENTA Merino PAPELERIA

¡le da más por su dinero!

música y mayores beneficios

GIDASA

He aquí la máquina que le proporcionará más clientes y con...

¡MAS CLIENTES MAYORES GANANCIAS!

Tocadiscos automático de alta fidelidad

Se amortiza sola

SE PRECISA CONCESIONARIO-DISTRIBUIDOR PARA LA PROVINCIA. BIEN INTRODUCIDO EN EL RAMO DE HOSTELERIA.

Fabricado por

GENERAL ESPAÑOLA DE AUTOMATICOS, S. A.

San Quintín, 10 - Madrid

M.C.D.2022

Las fiestas Patronales del Colegio de "La Salle"

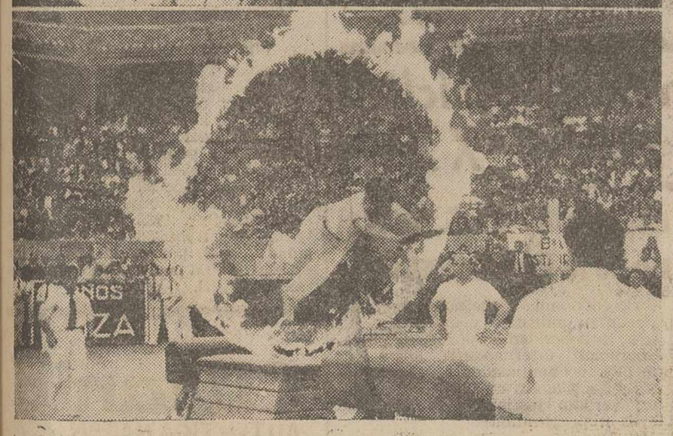

Tres aspectos del XI Festival Gimnástico-Taurino de La Salle, celebrado el domingo en la Plaza de Toros, con ocasión de las fiestas patronales del Colegio.

Arriba: Uno de los primero números del Festival, consistente en la formación estudiantil para dibujar sobre el ruedo de la Plaza, la insignia de «La Salle».

En el centro: Once niñas palentinas presidieron el Festival gimnástico-taurino: Elvira Fragoso Calamita, Beatriz Combarros Aguado, María Rosa Muñozguren Gomesa, María del Carmen López Nozal, Rosa María López Nozal, María del Pilar Escapa Garrachón, María del Henar Sastre Domingo, María Matilde Puertas Ibáñez, María Concepción Puertas Ibáñez, Inés López Ortega y Fabiola Pricella Franco. En el grabado figuran algunas de las jovencitas «manolas» del festival.

Abajo: Un momento de los arriesgados ejercicios de salto sobre aparatos y entre aros de fuego, realizados como final de las exhibiciones gimnásticas.—(Foto PAYA).

LAS FIESTAS PATRONALES... Con gran animación y brillantez se vienen celebrando las fiestas patronales del colegio de La Salle, en Palencia.

El domingo, 14 de mayo, víspera de la festividad de San Juan Bautista de la Salle, tuvo lugar la fiesta y asamblea anual de Ex-alumnos. A las diez y media de la mañana, en la capilla del colegio, se celebró la santa misa, armonizada, siendo oficiada por el Rvdo. Sr. D. Francisco Blasco. Asistieron, con el Hermano Director y profesorado del colegio, así como con el alumnado actual, numerosos ex-alumnos residentes en la capital.

Terminada la misa, tuvo lugar una interesante jornada deportiva, con un partido de hockey entre Maristas y La Salle, así como diversos encuentros de baloncesto. La jornada deportiva matinal culminó con un encuentro futbolístico entre los ex-alumnos y los actuales alumnos de La Salle.

Gran número de ex-alumnos de la capital se reunieron, a las dos de la tarde, en el comedor del Colegio, para celebrar el almuerzo de hermandad y camaradería, que es ya tradicional en la fiesta y asamblea anual de ex-alumnos de La Salle. Acompañaron a los ex-alumnos, presidiendo el Excmo. Sr. Gobernador Civil y Jefe Provincial del Movimiento, D. Víctor Fragoso del Toro, y el Ilmo. señor Presidente de la Diputación, don Guillermo Herrero Martínez de Azcoitia; les acompañaba en la presidencia, el Director del Colegio, hermano Pedro Valmaseda; el presidente de la Asociación de Ex-alumnos, D. Pedro Alegre, y una representación del profesorado.

El almuerzo se alargó en una gratísima sobremesa, con interesantes y brillantes intervenciones, entre las que figuraron unas palabras pronunciadas por el Hno. Director, y por el Sr. Fragoso del Toro.

FESTIVAL GIMNASTICO-TAURINO

Poco antes de la hora anunciada para comenzar el espectáculo, cinco de la tarde, salió del Colegio de La Salle un brillante y vistoso cortejo de alumnos de La Salle, y en el que figuraba una formación de jóvenes ciclistas y el coche de las señoritas presidentas del festival. Figuraba asimismo en el original destile la Banda Municipal de Música. Numeroso público, estacionado a lo largo del trayecto, contempló el paso de la brillante cabalgata, que finalizó en la Plaza de Toros.

A las cinco de la tarde, la Plaza de Toros se hallaba abarrotada hasta las vigas, y el público aplaudió con entusiasmo a la presentación del conjunto gimnástico de La Salle en el ruedo de la plaza. El conjunto gimnástico formó en la arena el emblema de La Salle; se cantó el Himno a Palencia, y tras unas evoluciones de conjunto fue interpretado el himno «Blanco y Azul».

El orden del espectáculo se desarrolló de acuerdo con el programa previsto: Gimkana de bicicletas, que resultó interesante y fué muy aplaudido, teniendo como fondo música de Wagner, «Bajo la doble águila»; actuación de los alumnos de enseñanza primaria, interpretando el cuento-lección de gimnasia titulado «La caña y la encina», y a continuación un número de juegos infantiles; actuó seguidamente un conjunto de los terceros y cuartos cursos de Bachiller, con gran exhibición atlética muy interesante y ovacionada; y tras otro número de juegos infantiles, actuaron los alumnos de quinto, sexto y preuniversitario, con un gran conjunto gimnástico, que gustó extraordinariamente al público, teniendo como fondo musical «Abanico», del moderno conjunto Los Javaloyas; actuó seguidamente el equipo de saltos, del Colegio, con varias evoluciones gimnásticas y saltos sobre aparatos, recibiendo muchos aplausos.

El último número de la tarde lo constituyó el toreo de dos becerras, por los alumnos y antiguos alumnos, bajo la dirección de Pepe Blanco, y corriendo las llaves Luis Chico García. Esta última parte del festival estuvo envuelta en la gracia y el color de esta clase de becerradas, siendo la gran diversión del respetable, que aplaudió hasta dejarlo de sobra. En general el IX Festival gimnástico taurino de La Salle, ha constituído un auténtico éxito, que se incorpora a los triunfos de los años anteriores.

LA FESTIVIDAD DE SAN JUAN BAUTISTA DE LA SALLE

Hoy, lunes, festividad de San Juan Bautista de La Salle, continúan las fiestas patronales del Colegio. A las ocho y cuarto de la mañana, en la Capilla, se celebró una Misa en sufragio del alma del ex-alumno recientemente fallecido, señor Campo.

A las nueve y media, ha sido oficiada la Misa solemne, asimismo en la Capilla del Colegio, presidiendo el Hermano Director, y cuadro de profesores del Colegio, y registrándose una nutrida asistencia de alumnos.

Terminada la Misa, tuvo lugar la primera jornada deportiva de esta fecha, con un partido de balonmano entre los equipos de Maristas Instituto, Academia de San Luis e Hispano y La Salle.

La segunda jornada deportiva ha tenido lugar a las cuatro de la tarde, con partidos de balonmano entre los equipos «Blanco y azul» y las finales de baloncesto entre los equipos vencedores del torneo. Esta tarde tendrá lugar la anunciada velada artístico-teatral, para rubricar el día, con la quema de una vistosa colección de fuegos artificiales.

Las conmemoraciones patronales finalizarán mañana martes, día 16, con la tradicional carrera ciclista, que dará comienzo a las once de la mañana, y cubrirá el circuito Palencia-Venta de Baños-Magaz-Palencia, disputándose interesantes y valiosos trofeos. La última jornada deportiva comenzará a las tres y media de la tarde celebrándose un partido de fútbol entre los equipos «Blanco y azul», teniendo asimismo lugar los finales de balonmano entre los equipos vencedores del torneo cuadrangular.

A continuación serán entregados los trofeos a los vencedores.

Dietario

Martes 16 de Mayo de 1961

SANTORAL. — Santos: Ubaldo, Pascidio, obispos; Juan Nepomuceno, presbítero; Audas Peregrino, obispos; Aquilino, Victoriano, Genadio, Félix, mártires; Honorato Domnolo, obispos; Brandano, abad; Fidolo, confesor; Máxima, virgen.

(Misa: Misa de San Ubaldo. Color: Blanco).

Sale el sol a las 4'58 horas y se pone a las 19'25 horas. Sale la luna a las 6'31 horas y se pone a las 21'6 horas. Cuarto creciente el 22.

REFRAN: Los huevos de mayo se guardan todo el año.

EL TIEMPO EN PALENCIA

Barómetro: A las 18 horas de ayer, 699'2; a las 8 horas de hoy, 699'8. — Temperaturas: Máxima de ayer 27'2; mínima de hoy, 13'0. — A las 18 horas de ayer, calma; a las 8 horas hay, calma. — Humedad relativa media, 31 por ciento.

EL TIEMPO EN PALENCIA MATERIAL DE OFICINA, EN I. G. DIARIO-DIA

EFEMERIDES. — 1896: Inauguración de la Casa y Capilla de las Siervas de María, ministras de los enfermos en la calle de Pedro Romero. — 1920: Cogida y muerte de «Joselito» en la plaza de Talavera de la Reina. — 1503: Entra el Gran Capitán en Nápoles. — 1703: Muere Carlos Perrault. — 1812: Batalla de la Albufera. — 1814: Nace el filósofo Sanz del Río. — 1825: Fundación de la República de Bolivia.

Todos los aspectos de la vida agraria y ganadera en M I E S. Tres pesetas mensuales, Apartado 15. Palencia.

Sucesos en los pueblos

Minero muerto por una explosión

Su ayudante resultó gravemente herido

Al concluir su jornada laboral y retirarse del "tajo", en la mina "El Olvido", enclavada en el término municipal de Redondo como en ocasiones anteriores prendieron fuego a las cargas de dinamita los obreros José Cabeza Fuente, de 34 años, casado y con domicilio en San Juan de Redondo y Emeterio Hernández Marcos, de 43 años, pero debido a una fuga en la mecha, los barrenos hicieron explosión antes de tiempo, sin dar tiempo a ambos mineros para abandonar el lugar. A consecuencia de la explosión, José Cabeza resultó muerto en el acto y con graves heridas su ayudante.

SUCESOS LOCALES

PERROS Y GATOS. — En la Comisaría de Policía ha comparecido el vecino de nuestra ciudad, Domingo García Olea, de 69 años, domiciliado en la calle de la Independencia número 6, denunciando a Luis Calvo de 31 años, residente en el número 31 de la calle de Covadonga, porque un perro propiedad de este último ha dado muerte a un gato del primero. Añade Domingo García en su denuncia que Luis Calvo se complace en azuzar a su perro contra cuantos gatos halla, por lo cual ha quedado a la vecindad sin felinos.

CIRCULACION. — Al chocar la moto que conducía su marido y en la que ella viajaba, cayó al suelo la vecina de nuestra ciudad, Melchora Infante Becerril, de 33 años, domiciliada en la calle de Inés Moro número 13, ocasinándose diversas heridas leves en las manos y piernas, de las que fué atendida en la Casa de Socorro.

NIÑA LESIONADA. — Al cruzar la calle, fué alcanzada involuntariamente por un ciclista la niña de 6 años, María Luisa Barahona Castillo, domiciliada con sus padres en el número 8 de Casas de la Renfe, resultando con ligeras heridas, de las que también fué curada en la Casa de Socorro.

DIARIO DE AVISOS

FARMACIAS DE GUARDIA.—Durante la semana están de guardia las siguientes farmacias:

ZONA NORTE: La de don Agricio Herrero (Mayor, 42).

ZONA SUR: La de don Enrique Junco (Avenida de Valladolid, 4).

Independientemente de estas farmacias, permanecerá de guardia permanente la farmacia de don Anastasio Arenal, sita en Paseo del Otero, número 19.

REGISTRO CIVIL

NACIMIENTO. — María de la Concepción Uriguen Erice, de Ramón y María de la Concepción, Mayor, 59.

MATRIMONIOS. — Dionisio Payo Hurtado, de Paredes de Nava, con María de los Angeles Fuentes Fernández, de Palencia; Rufino Amor Curiel, de Villalobón, con Esperanza Calleja Puente, de Baltanás; Fidel Encinas Camino, de Villaconancio, con María Isabel Gutiérrez Millán, de Santander.

DEFUNCIONES. — Elena Asín y Gil, de 14 meses, Avenida Valladolid, 37; Miguel Fernández Prieto, casado, de 78 años, calle Mayor, 20; Wenceslao Fernández Moro, soltero, de 77 años, San Pablo, PP. Dominicos.

CUPON PRO CIEGOS

Lista de los números premiados del «Cupón Pro Ciegos», correspondiente al sorteo celebrado el día 13 de mayo de 1961.

Premiado con 250 pesetas, número 254. Premiados con 25 pesetas, todos los terminados en 54.

DE ENSEÑANZA

ESCUELA DE FACULTATIVOS DE MINAS Y FABRICAS MINERO-METALURGICAS DE LEON

PERITOS DE MINAS

Hasta el día 31 del presente mes de mayo, estará abierto el plazo de matrícula, para alumnos libres, de los Cursos Preparatorio y Selectivo de iniciación al Peritaje de Minas.

En el tablón de anuncios de este Centro, instalado en el edificio de la Facultad de Veterinaria, figuran las condiciones necesarias para realizar la matrícula.

León, 10 de mayo de 1961.—El Secretario.

anuncios por palabras

Alquileres

ARRIENDO local. Avenida Santander. Camino Miranda, 3.

EN SANTANDER capital, alquilo chalet temporada verano, amueblado. Informes: Gestor Montañés. Muelle, 21. Santander.

ARRIENDO pastos y rastrojeras. Monte Renedo. Vertapillo. Alfredo. Asensio.

Automóviles

CAJAS de camión, entregas inmediatas. Pidan presupuestos. Salomón Pastor. Avenida Santander, 19. Palencia.

SE VENDE camión Thames, motor Perkis, de gas-oil, carga 5 toneladas. Para verle y tratar, en Harinera El Carmen, de Paredes de Nava.

COCHE «Balilla», bien de todo, se vende. Informes, Droguería Dávila.

COCHE STANDARD 19 HP. Perfecto estado, toda prueba, vendo. Agencia D. K. W.

Compras

CEBADA y avena compra siempre Benigno Martín. Manuel Rivera, 5.

Fincas

SE VENDE una casa calle Manresa, 2. Tratar, calle San Antonio, 47. Gregorio García.

VENDO piso exento de contribución, económico, sito en Santo San Pedro. Informes, Mayor, 119. Crédito Palentino.

VENDO casa en Carrión, sitio céntrico con local comercial. Informes, Panaderas, 28. Palencia.

SE VENDE casa vivienda con su tienda, locales y patio, para cualquier industria que se quiera montar. Para tratar, Jesús Sierra, en Cervera de Pisuerga o Manuel Vázquez García, en Guardo.

VENDO casa económica en el poblado Cementos Hontoria. Tratar Hipólito Fuente.

Ganados y aves

ALIMENTE su ganado con SENA

VENDO dos carneros buenos, primera cubierta. Lorenzo Diez. Villatoquite.

VENDO novillo y novilla 560. 350 kilos; 5.000 kilos cebada. Agustín López. Itero de la Vega.

VENDO cerdos destete. Camino Torrecillas. Baldomero Antolín (huerta). Palencia.

SE VENDEN dos vacas dando buena leche y toro para carne. Monzón. Eutiquio.

GANADEROS, LECHEROS, tratantes, alfalfa seca empacada vende A. E. P. Almacén Doctor Cajal, 1. Palencia

AVICOLAS Jácaro. Pollitas y machitos recién nacidos y todas edades. Leghorn, Castellana y Dekalb Chix (americana). T. Velasco, 3, primero. Teléfono 2404.

VENDO 100 corderas. Monzón de Campos. Luis Calvo.

VENDO caballo. Gaudencio. Membrillar.

VENDO 30 ovejas emparejadas. Villalba de Guardo. Leandro Alonso.

VENDO o cambio cinco mulas por ganado de rumio. Lucas Plaza. Abastillas.

VENDO cabra con cría recien parida. Emilio Parra. Villaprovedo.

Maquinaria y Reparaciones

GRUPOS de riego con motores "Campeón", "Motorrens", "Diter", "Guldner" a gasolina, petróleo y gasoil. Sólo primeras marcas de calidad reconocida. Instalaciones de riego por aspersión. Solicite presupuesto. Almacenes maquinaria Ortega y Ortiz de Zárate.

SEMBRADORAS. Gradas de ballestas. Arados. Sobrinos de Fidel Diego SRC. Palencia.

NEUMATICOS, correas de ventilador, correas trapezoidales. Navamuel. Casado del Alisal, E. Teléfono 1937.

TRACTORES Deutz, próximas importaciones, arados de discos y rejas, arados-grada, cultivadores, motores, bombas, romanas, básculas, carretillos, tornillería, correas, cojinetes, recambios. Almacenes Pinacho.

CULTIVADORES modernizados para tractor, escarificadores tracción animal, arados diferentes tipos, bisurcos, cubresemillas, básculas, molinos, motores gasolina, eléctricos, aceite pesado y maquinaria en general. Tejeda y Cía. S. L.

TRACTORES italianos Fiat, 20 a 80 H. P. Entregas inmediatas con facilidades. Repuestos asegurados. Vea exposición en Talleres Espino.

VENDO guadañadora buen estado. M. Alonso. Villoldo.

VENDO báscula. Pastores, 26. Palencia.

Pérdidas

QUIEN haya extraviado un saco en el término de Cervera a Roscales puede recogerlo previo conocimiento del contenido en Saldaña. Casa Cándido Martínez Ibáñez.

Préstamos

HIPOTECAS. ¡Agricultor! te resolverá el problema económico, con garantía de tus fincas. Tristán. Montero Calvo, 22. Valladolid.

NECESITARIA socio capitalista aportando 400.000 pesetas, para negocio de mucho interés. Dirigirse por escrito al número 220 de esta Administración.

Trabajo

SE NECESITA obrero que sepa segar. José Oriozola. Carretera Santander.

REGADORES necesito. Carretera Villamuriel. Penagos.

SE NECESITA pastor. Para tratar con Ana Aparicio. Lomas.

REGADOR se necesita. Ruipérez. Mayor, 174, segundo.

SE OFRECE pastor de San Pedro adelante. Teodosio Alejos. Villaviudas.

NECESITO pastor de San Pedro en adelante. Martín Román. Requena de Campos.

SE OFRECE joven 30 años con DKW. Informes esta Administración.

SE NECESITA obrero agrícola que maneje tractor. Monzón. Artemio.

GANE dinero. Contrato fabricación domicilio. Dirigirse: Apartado 544. Madrid.

OPORTUNIDAD 500 a 2.000 pesetas semana o mucho más ganará si es serio y capaz en su propia localidad, comprobarlo es muy fácil. Escriba Solpir. Calle Feliú y Codina, 63. Barcelona-16.

SE OFRECE chofer con carnet de primera, con mucha práctica, en Villaturde. Emiliano Pérez.

INTERESA persona activa, en Palencia, introducida ramo curtidos calzado, para venta artículo gran consumo. Escriban, amplias referencias. Apartado 340. Santander.

PASTOR, se ofrece de San Pedro en adelante. Félix Herrador. Baquerín de Campos.

NECESITO pastor San Pedro en adelante. Julio Reinoso.

CAMARERO ayudante, con o sin alojamiento, se necesita. Informes, Hotel Castilla. Palencia.

NECESITO regador. Cid, 7.

Traspasos

TRASPASO en Santander. Hostal primera categoría, sesenta plazas, céntrico. Escriban: Número 111. «Alas». Lealtad, 8. Santander.

Varios

MADRIGAL Martínez Hermanos. Instalaciones y reparaciones de cuartos de baño y cocinas. La Hortensia. 7.

VENDO 100 cántaros de vino serret con arreos; carro de par. Villamuera de la Cueza. Durántez.

DEPOSITOS uralita. Canalones, tuberías para desagües y sanitarias; cisternas para waters. Uralita, Agencia Oficial de Ventas, Avenida José Antonio, 45. Teléfono 1455. Palencia.

ORTHOCIDE, tratamiento contra mildew vid y rabia garbanzo. ENRO. Calle Julián Diez, 1. Frente Casa Cuna.

AZULEJOS de todas dimensiones, colores extenso surtido, precio interesante. Materiales de construcción Pastor. Palencia.

HORTELANOS: Vendo 12 carros de abono, bicicleta caballero seminueva, barata; 2 ventanales grandes para gallinero, de hormigón, con cristales. José Centeno. Santillana de Campos.

Vehículos

CARRO seminuevo para caballería menor. Cirilo Tejerina. Carbonería.

Ventas

CEMENTOS Hontoria, «El Toro». Distribuidor para Palencia y provincia, «Arroyo». Teléfonos 2062, 3458, 1519.

VENDO 15.000 plantas de cebollas horcal de postura. Félix Molero. Monzón de Campos.

VIGUETAS «Castilla», bovedillas de cemento, ventanales, postecillos cerramiento, soportapostes y toda clase de prefabricados de hormigón. «Arroyo». Casado Alisal, 41.

VENDO noria seminueva. Villaldavín. Pisa.

CEMENTOS «Tudela-Veguín». Distribuidor para Palencia y provincia, «Arroyo». Mayor, 75. Teléfonos 2062, 3458, 1519.

PUERTAS, ventanas, portones, todas las medidas, en serie y de encargos sin competencia. Vea precios. Hernando. República Argentina, 7. Junto Urbón. Palencia.

TUBOS de cemento, fabricación mecánica, prensados y vibrados, calidad inmejorable. «Arroyo». Casado del Alisal, 41.

SE VENDE alfalfa verde en cantidad. Tratar, Félix Primo. Magaz.

SE VENDE planta pimiento y tomate. Carretera Villamuriel. Francisco Obispo.

Banco Español de Crédito

Domicilio Social: Alcalá, 14. MADRID

Capital desembolsado y reservas: (2.354.328.139'49)
500 Dependencias en España y Africa

SUCURSAL EN PALENCIA:
Don Sancho, núm. 10. (Frente a la Diputación)

Ejecuta bancariamente toda clase de operaciones mercantiles y comerciales

Atiende especialmente a los AGRICULTORES, pagando LIBRE DE GASTOS, los contratos negociables del

SERVICIO NACIONAL DEL TRIGO

LIBRETAS DE AHORRO

Sucursales en la Provincia: Aguilar de Campoo, Saldaña y Villada

(Autorizado por la Dirección General de Banca y Bolsa, el día 21 de Diciembre de 1960, con el número 3565

GUIA MEDICA

PROF. DR. CESAR FERNANDEZ-RUIZ
CIRUGIA DE LA MUJER. — PARTOS
Profesor de Ginecología de la Facultad de Medicina
Jefe de la Maternidad — Maternólogo del Estado
CONSULTA DIARIA, de 12 a 3 — **Palencia**
Mayor Principal, 33. Teléfono, 1533
Operaciones y urgencias: Sanatorio de la Cruz Roja
Teniente Velasco, 9 — Teléfono, 3898

D. DACIO CRESPO H. DE MEDINA
JEFE DE LOS SERVICIOS DE CIRUGIA DEL HOSPITAL PROVINCIAL
Consulta de 12 a 2 y de 4 a 6
Teniente Velasco, 1 (detrás de la iglesia de San Lázaro).—Telf., 1456
Operaciones y urgencias:
SANATORIO DE LA CRUZ ROJA. Teniente Velasco, núm. 9. Telf., 3898

Doctor CALLEJA *Mayor, 28 Teléfono, 3400*
Medicina y Cirugía de la mujer. Partos.
Médico ex-interno de la Casa Salud VALDECILLA
Consulta de 12 a 2

J. DURANTEZ CAMINERO
MEDICO OCULISTA
del Servicio de Oftalmología del Hospital Provincial de Madrid
Consulta en D. Sancho, 10 — *Teléfono, 2183*
(Edificio Banco Español de Crédito)

DR. ERADIO ALONSO DEL CAMPO
APARATO DIGESTIVO — *MEDICINA Y CIRUGIA*
Médico A. por oposición de la Escuela Médico-Quirúrgica de Patología Digestiva del Hospital de la Santa Cruz y San Pablo, de Barcelona
Teléfono, 3070. D. Sancho, 10. Edificio Banco Español de Crédito

E. ROBLES *José Antonio, 47, 1.º (Salón) de once a una y media. Telf., 1412*
ENFERMEDADES DE LA PIEL
Cáncer. Tumores. Ulceras. SIFILIS VENEREAS
ENFERMEDADES DE LAS VIAS URINARIAS Y GENITALES
Electroterapia. (Diatermia, onda corta, Electrocoagulación, Corrientes, etc.). Nieve carbónica. Análisis.

CONSULTA DE RADIOLOGIA Y FISIOTERAPIA MEDICA
DR. SANTOS CAPILLA
PROFESOR DE LA FACULTAD DE MEDICINA
Rayos X. — Tomografías. — Onda Corta. — Inductotermia. — Ultrasonidos. — Radiaciones Infrarrojas y Ultravioletas. — Corrientes galvánicas y farádica. — Electrodiagnóstico
Avda. Modesto Lafuente, N.º 11 — De 12 a 4

C. REGUERA PEREZ
Puericultor Titulado
Enfermedades de los niños
RAYOS X
Consulta de 12 a 2
Pl. San Lázaro, 2, 3.º
Teléfono: 3682

J. GARCIA PUENTE-LLAMAS
HA TRASLADADO SU CONSULTA A
REPUBLICA ARGENTINA, 12

S. PAJARES GARCIA
Médico Jefe de los Servicios Provinciales de Puericultura, por oposición
Consulta de Puericultura y Enfermedades de los niños
RAYOS X
Calvo Sotelo, (Jardinillos), 3. 1.º dcha.
Horas: de 12 a 2 — Teléfono, 1656

SANTIAGO MORO
MEDICO - PUERICULTOR
Médico ex interno de la Casa Salud Valdecilla
ESPECIALISTA EN NIÑOS
RAYOS X
Consulta de 11 a 2 y de 4 a 6
Mayor Pral., 116, 2.º. Telf., 1451

José M.º Martín Barbán
Medicina y Cirugía del aparato digestivo
Consulta, de diez a una
Becerro de Bengoa, 24. — Telf., 3041

RAFAEL M. ALMEIDA
Médico-Jefe del Hospital Provincial por oposición
RAYOS X
Horas de consulta: de 11 a 2
Mayor Pral., 254, 1.º, Izda Telf., 1563

V. ALONSO ROJO
Plaza Abilio Calderón, 1, segundo
CIRUGIA - PARTOS - MATRIZ

Optaciano Durántez Mayo
Puericultor titular, ex-profesor A. de la F. M. de Barcelona
RAYOS X
Consulta: De 12 a 2
Teléfono: 1320
Becerro de Bengoa, 22

Carlos Ruiz Navarro
ODONTÓLOGO
Martín Calleja, n.º 2.-3.º
(Edificio Caja de Ahorros)

José Martínez Rebollo
MEDICO PUERICULTOR
Enfermedades de los niños
RAYOS X
Casado del Alisal, C, 5.º izquierda (Junto a Báscula Municipal)
Teléfono, 3481
Consulta: De 12'30 a 2'30 y de 6 a 7

✠

LA SEÑORA

DOÑA ESPERANZA MONTERO ROSIQUE

(Vda. de Juan Rosique Rosique)
Falleció en Palencia, el día 15 de Mayo de 1961
A los 66 años de edad
Después de recibir los Santos Sacramentos
— D. E. P. —

Su desconsolado hijo Pedro Rosique Montero (Empleado Técnico de la Fábrica Nacional); hija política Dolores Luengo Pedreño; madre Nicasia Rosique López; hermanos Francisco, María (ausentes) y Juan; hermanos políticos Angeles, Rafael (ausentes) y María Paz; nietos, primos, sobrinos y demás familia,

Ruegan una oración por el eterno descanso de su alma.

Vigilia: Hoy, día 16, a las cuatro y media y a continuación la conducción del cadáver.

Funeral: Día 17, a las ocho de la mañana, y a continuación la misa de familia.

Iglesia Parroquial: San José.

Casa mortuoria: Casas del Hogar, 19, 2.º, izquierda.

Seguros el Ocaso, S. A. — Pompas fúnebres Hontiyuelo

Lea todas las semanas el Suplemento Agrícola DIARIO-DIA

M.C.D.2022

Madrid al día

Blanco Soler y los médicos escritores y artistas

Peinado masculino: pelo corto y con breve flequillo

Peinado femenino: nuca aplastada y orejas medio tapadas

Madrid.—(Crónica de ARGOS especial para DIARIO-DIA. Prohibida la reproducción).

La carrera de Medicina es de las que dan mayor porcentaje de sabios, no sólo en su propia ciencia, sino en otras ramas del saber humano, así como en las bellas artes. Hay muchos médicos que son a la vez grandes literatos o excelentes pintores. La Asociación de Médicos Escritores y Artistas es de las más prestigiosas de Madrid. Diríamos que le corresponde categoría de Academia. Es creación del doctor Blanco Soler y éste mismo la dirige.

La elección de don Carlos para la Real Academia de Medicina ha podido causar admiración pero no sorpresa. Podría asegurarse que se esperaba y que era el que más merecía ocupar el puesto que dejó vacante otro médico eminente, el doctor Marañón. Precisamente este mismo gran hombre de gloriosa memoria, en el homenaje dedicado hace dos años a Blanco Soler, al ser éste nombrado decano de la Beneficencia Municipal, destacó su triple faceta de maestro de la Medicina, con escuela y discípulos que siguen sus teorías; de escritor que da gracia y amenidad a los problemas científicos y gravedad a los ensayos breves y aparentemente ligeros, y de hombre que siente una curiosidad total por el hombre.

El doctor Blanco Soler, figura cimera de la ciencia médica española y polígrafo brillante y profundo, es madrileño. Va a cumplir 67 años. De familia de arquitectos, ingenieros y militares, pero no de médicos. Estudió en bachillerato en San Antón y desde entonces tuvo aficiones literarias. Se casó en 1924 y en su señora ha encontrado siempre el estímulo y colaboración a sus afanes. Su casa es un verdadero museo de arte y antigüedades. Y su ciencia, que, como dijo Marañón, descansa sobre la amplia base de los más vastos conocimientos médicos generales, tiene sus cúspides más agudas en la endocrinología y en la geriatría.

El programa de fiestas de San Isidro ha ofrecido un número «nuevo en esta plaza» (como en los carteles de toros), cual ha sido el primer certamen de peluqueros de caballeros, para disputarse la Copa de Madrid, donada por el Ayuntamiento. La prueba la organizó el correspondiente Grupo Artístico y en ella participaron sesenta profesionales del peine y la tijera.

Los peluqueros de Madrid están armando una revolución en su oficio. Dicen que estaba postrado, moribundo, y tratan de reanimarlo con nuevas técnicas y con variaciones en el peinado masculino. Los hombres —creen los peluqueros— viven demasiado despreocupados de su cabeza (exteriormente, claro está) y es preciso que se interesen más por ella.

La primera parte de la competición consistió en un peinado clásico, sin raya, sin ondas y sin empleo de brillantinas, lacas, cosméticos u otros productos. La segunda parte, la más interesante, estuvo dedicada a transformar el peinado anterior en otro moderno de fantasía, de libre ejecución según la inspiración y gustos de los concursantes, que les tomaron el pelo (en el buen sentido) a los «pacientes» para hacer con él verdaderas obras de artesanía peluqueril.

Ahora el pelo se corta a navaja. Al parecer, la novedad tiene muchos adeptos, que reaniman la menguada concurrencia a las peluquerías. Las orientaciones de estos nuevos peinados vienen de París, pero en Madrid se ejecutan a la perfección. El peinado masculino de este año dicen que es muy juvenil. El pelo muy corto, esculpido a navaja, viene hacia la frente en pequeño flequillo.

Con las peluquerías de señoras ocurre todo lo contrario que con las de caballeros. En 1940 no había en Madrid más que 40 de aquéllas. Hoy pasan de las 1.300. Hasta en los barrios más apartados hay peluquerías de mujeres. Y, naturalmente, las hay de todas las categorías, desde las que sólo cobran tres duros por lavado de cabeza y marcar el peinado, hasta las que cobran veinte duros por este mismo servicio.

El Grupo Artístico de Peluqueros de Señoras aspira a crear una moda española. Hasta ahora, los dictados vienen de París y para la presente temporada son los siguientes: cabeza pequeña, nada de pelo elevado y abombado, nuca aplastada, el cabello aplastado sobre ella, un poco de flequillo a la frente y patillas que dejan medio tapadas las orejas.

PUEDE ADQUIRIR CON FACILIDADES DE PAGO UN

LAND ROVER Santana

Utilizable como fuerza motriz para múltiples usos

CONCESIONARIO AUTO-LOCOMOCION

MAYOR PRINCIPAL, 14-20-TEL. 2061-PALENCIA

La coronación de la Virgen del Rosario Patrona de Granada

100.000 personas presenciaron la solemne ceremonia que fué oficiada por el arzobispo Dr. García de Castro

Actuaron de padrinos el ministro de Marina, almirante Abarzuza y su esposa

Granada, 14. — Los actos en honor de la Virgen del Rosario, cuya coronación canónica se celebrará esta tarde en la gran Plaza del Triunfo, han continuado esta mañana. A la nueve se dijo una misa de Comunión a la que asistieron la Archicofradía del Rosario; Asociaciones Marianas de Andalucía y Cofradías de Semana Santa. Más tarde la misa fué para los Centros de Enseñanza presididos por la Universidad, con su rector y los decanos de las cinco Facultades.

Como acto final de esta jornada matutina, la Sagrada imagen ha recibido el homenaje del Ejército, presidido por el Ministro de Marina. Le acompañaban el capitán general de la Región, general Alvarez Serrano; generales jefes de Estado Mayor, de Artillería y general gobernador militar de Granada. Asistieron jefes y oficiales y representaciones de tropas. Más tarde, en el Teatro de Isabel la Católica, dió un concierto el Orfeón de Murcia, «Fernández Caballero».—Cifra.

100.000 PERSONAS PRESENCIARON LA CEREMONIA

Granada, 14.—Unas cien mil personas presenciaron los actos finales de la coronación de la Virgen del Rosario celebrados con un esplendor y solemnidad inusitados.

La inmensa Plaza del Triunfo que lucía banderas nacionales y de Lepanto, enviadas por el Museo Naval y las avenidas inmediatas estaban abarrotadas extendiéndose la multitud de granadinos de la capital y provincia y los asambleistas marianos llegados de la provincia dominicana de Andalucía que comprende también Albacete y Ciudad Real hasta el último confín propicio para presenciar la ceremonia. A las seis y media el helicoptero de la Marina Española que había estado evolucionando sobre la ciudad desde media hora antes, se posó en el paseo de la Inmaculada Concepción a cuyos pies estaba la imagen de la Virgen del Rosario. Vítores y aplausos y agitar de pañuelos acogieron la presencia de la Virgen Galeona, que el helicoptero había traído desde el puerto de Motril, a donde habían llegado desde Cádiz a bordo del cañonero "Pinzón".

Momentos antes de las siete llegó a la Plaza del Triunfo el ministro de Marina almirante Abarzuza con el capitán general de la región teniente general Alvarez Serrano y el vicealmirante Cervera. El ministro revistó la compañía de Infantería de Marina encargada de rendir los honores con bandera y banda de música del Ministerio. Seguidamente ocupó su puesto en el lado derecho de la plataforma del monumento a la Inmaculada en unión de su esposa, del capitán general y del vicealmirante Cervera. En el lado opuesto se situaron el arzobispo de Granada Doctor García de Castro, Legado de S. S. en el acto de la coronación y el obispo de Salamanca Fray Francisco Barbado. En lugares preferentes se encontraban las primeras autoridades, corporaciones, entidades, representaciones militares y de las hermandades Marianas de Andalucía, entre las que destacaba la de la Macarena de Sevilla.

Inmediatamente ofició una misa el Obispo de Salamanca y a continuación se dió lectura al decreto del Papa autorizando la coronación y nombrando legado suyo para el acto al arzobispo de Granada.

Tras la lectura, subieron al trono de la Virgen el ministro de Marina y su esposa que habían de actuar de padrinos y los prelados de Granada y Salamanca, efectuándose la coronación entre el fervor y el entusiasmo delirante de la multitud que agitaba sus pañuelos.

Terminada la coronación, pronunció una alocución el arzobispo de Granada Dr. García y García de Castro. Concluído el acto de la coronación de la Virgen del Rosario se organizó la procesión para trasladarla desde la gran Plaza del Triunfo a la iglesia de Santo Domingo donde recibe culto.

Iniciaba la comitiva la Guardia Municipal Montada, cruz parroquial filial y compactos bloques de congresistas llegados para la asamblea mariana, así como cofradías con sus estandartes y banderas. Seguía la imagen de la Virgen; Seminario, órdenes religiosas, clero secular, cabildos catedral y de la Capilla de Reyes Católicos, junta de honor de la coronación e imagen de la Virgen del Rosario, detrás de la que iban el arzobispo de Granada y el Obispo de Salamanca. Marcharon luego el ministro de Marina con las representaciones de la Armada. Comisiones militares, Diputación y Ayuntamiento bajo mazas y las primeras autoridades. Cerraba el cortejo una compañía de Infantería de Marina del departamento de Cádiz con bandera, escuadra y banda de música del Ministerio, fuerzas de ingenieros, artillería, automovilismo, intendencia, sanidad y aviación cubrían la carrera que siguió el cortejo.

Una sección del regimiento de artillería número 16 disparó una salva de 16 cañonazos en el momento de la coronación de la Virgen.—Cifra.

NO-DO DE SUCESOS

DOS MUERTOS EN ACCIDENTE DE CARRETERA

Oviedo, 14.—Dos personas han muerto en un accidente ocurrido en las proximidades de Tineo. La motocicleta que conducía Antonio García Fernández, de 24 años, al que acompañaba Manuel Ruiz Suárez, de 53, chocó con gran violencia con un camión. El primero resultó muerto en el acto, y el segundo, falleció momentos después de ingresar en una clínica de Oviedo.—Cifra.

INFORMACIONES DE ULTIMA HORA

Golpe de estado en Corea

Las fuerzas armadas se hacen cargo del control del país

El Consejo militar revolucionario se declara anticomunista

Seul, 15.—Las fuerzas armadas de la República de Corea se han hecho cargo del control del país en un golpe de Estado

Bajo la presidencia del general Crang Do Yung se ha formado un Consejo Militar revolucionario, cuyos miembros han publicado una declaración a través de Radio Seul, en la que dicen que las fuerzas armadas se han hecho cargo de todos los poderes del Gobierno "porque no pueden soportar por más tiempo la corrupción y la incapacidad de los políticos".

El anuncio, que siguió a una violenta lucha en torno al edificio central del Gobierno, que duró más de treinta minutos, dice que el Consejo Militar se declara anti-comunista y partidario de las Naciones Unidas.

Al parecer, durante la lucha en Seul, resultaron muertas varias personas. No existen hasta ahora informes sobre sobre cuál es la situación en el resto del país, pero el Consejo ha declarado que las tropas han asumido el control de las principales ciudades de la nación.

En Seúl se produjo el golpe de Estado repentinamente, sin la más leve indicación anterior de que fuera a ocurrir nada semejante. Las tropas ocuparon todos los edificios públicos y tomaron posiciones estratégicas a través de la ciudad. El golpe de Estado estaba tan bien planeado y se ha llevado tan en secreto ,que ni los propios soldados sabían a qué obedecían los acontecimientos.—Efe.

REMOLQUES MARVISA

MAS LIGERO Y MAS ROBUSTO

GRANDES FACILIDADES

CALIDAD

EXPLOTACIONES INDUSTRIALES Y AGRICOLAS

MAYOR, 242

Teléfono 2503

PALENCIA

Se espera la nueva encíclica social de Juan XXIII

El texto será el que desarrolló S. S. en el mensaje del 70 aniversario de la Rerum Novarun

Ciudad del Vaticano, 15. — La emisora Radio Vaticano, en su emisión de esta tarde, ha transmitido la siguiente crónica, titulada «Una nueva Encíclica».

«Dentro de pocas semanas, simultáneamente en todas las partes del mundo, con el texto oficial en latín y en las varias lenguas habladas, se publicará la tan esperada Encíclica de Juan XXIII sobre los problemas sociales, que tanto preocupan actualmente a los individuos y a los pueblos.

El contenido de la nueva Encíclica, desarrollado ayer en síntesis por el Padre Santo, presenta un programa de amplias dimensiones, abierto a todos los problemas planteados por la evoluución de las estructuras técnicas económicas, sociales y políticas, sobre un plan social internacional; la iniciativa privada y la intervención de los poderes públicos; el valor y la función de las nuevas formas de asociación; remuneración del trabajo; propiedad privada, equilibrio económico y social entre el sector de la industria y de la agricultura; la necesidad y las formas de colaboración internacional entre los pueblos económicamente privilegiados y los pueblos en fase de desarrollo; verdad, justicia y amor, como leyes imprescindibles.

La nueva Encíclica está llamada a tener la más amplia resonancia histórica en el campo social. La nueva Enciclica no es una contraposición sino un desarrollo y una ampliación de la Rerum Novarum y de las demás doctrinas pontificias, en relación con las circunstancias actuales del mundo. La «Rerum Novarum» concentraba su atención esencialmente sobre las relaciones de mano de obra y patrono, indicando como forma suprema y fiel los principios de justicia y equidad. Planteaba la necesidad de una intervención del Estado y la colaboración de las organizaciones profesionales. Para garantiazr y hacer aun más vivas las disposiciones de la Encíclica de León XII, se dictó la «Quadragésimo Anno».

Dimensiones todavía más amplias asumirá la nueva Enciclica, hasta rozar las exigencias de la justicia entre las relaciones del sector industrial y de la agricultura, entre los pueblos económicamente desarrollados y los que se encuentran aun en fase de desarrollo.

Los principios en que se inspiran las tres Encíclicas son idénticos. Las disposiciones surgen a medida que la historia y la evolución del progreso lo requieren. La Iglesia no titubea en sacar las consecuencias prácticas que se derivan de la ley del progreso y de la dignidad de los derechos de la persona humana, siempre que las circunstancias lo requieran. No se anticipa a los tiempos, sino que los sigue con maternal y amorosa atención. No existe ninguna justa reivindicación social que no pueda ser presentada en nombre de la doctrina social de la Iglesia; no existe ningún camino legítimo que el individuo, las clases o los pueblos, no puedan emprender, contando con toda la autoridad de la Iglesia, para la defensa de sus derechos; no existe situación política, técnica, económica o social, sobre el plano nacional o internacional, que no pueda ser estudiada y felizmente resuelta por la doctrina de la Iglesia.

Todas las múltiples expresiones del progreso y de la civilización exigen principios morales, que se orientan y guían precisamente en nombre de los supremos principios morales y religiosos en los que la Iglesia interviene, como sobre todos los problemas de nuestro tiempo.—Efe.

Confíe sus seguros de ROBO al BANCO VITALICIO DE ESPAÑA

Delegado en Palencia

Gabriel M. Ramos

Mayor, 20, 1.º

Un monumento en Huelva a su Arcipreste don Manuel González

Que más tarde fué Obispo de Málaga y Palencia

Huelva, 14. — Los actos de clausura del I Congreso Eucarístico Diocesano, han culminado con una misa de pontifical, en la Parroquia de San Pedro, oficiada por el Cardenal Arzobispo de Sevilla, doctor Bueno Monreal. Terminada la función religiosa, se procedió a la bendición e inauguración de un monumento, erigido por suscripción popular en la Plaza de San Pedro, a la memoria del que fué arcipreste de Huelva, don Manuel González García, más tarde Obispo de Málaga y Palencia. A los actos citados acudieron todas las primeras autoridades y jerarquías locales, así como gran número de fieles.—Cifra.

El ministro de Obras Públicas, en Santander

Presidió en el Gobierno Civil una importante reunión

Santander, 15. — El Ministro de Obras Públicas, don Jorge Vigón, ha presidido en el Gobierno Civil una importante reunión para tratar diversos problemas de la provincia, relacionados con su Departamento. Asistieron a la reunión los directores generales de Puertos y Carreteras; el Gobernador civil y jefe provincial del Movimiento, el alcalde y otras autoridades. El Ministro mostró curiosidad e interés por los problemas que le fueron expuestos y muy especialmente por el de abastecimientos de aguas a la capital cuyas actuales instalaciones datan de cesenta años. El señor Vigón examinó el proyecto del nuevo abastecimiento y se interesó también por los nuevos abastecimientos de aguas de Torrelavega, Los Corrales y Santoña.

Por la tarde visitó el Ministro diversos lugares de la provincia y mañana seguirá viaje a Asturias.—Cifra.

Apuestas Deportivas

Diez máximos acertantes cobrarán 244.307 pesetas cada uno

Los de 13 resultados exactos repartirán a 6.412 pesetas

Madrid, 15.—Diez máximos acertantes de catorce resultados, ha habido en la última jornada de la quinielas de las Apuestas Mútuas Deportivas Benéficas. Reparten a razón de 244.307,70 pesetas por boleto.

Los más aproximados, de trece resultados, han sido 381, que repartirán a 6.412,20 pesetas cada uno.

Se vendieron 8.883.918 pesetas, que representan 2.061.306 columnas rellenadas y el 55 por ciento de premios ha ascendido a la suma de 4.886.154,90 pesetas.—Alfil.

Citrania

AUTENTICA NARANJADA

LA ROMERIA DE MONTEJURRA

Asistieron millares de excombatientes con sus familiares

Pamplona, 14. — Millares de excombatientes de la Cruzada de Liberación y familiares de éstos han concurrido a la romería celebrada en el histórico monte «Montejurra». Con las representaciones navarras ha asistido también multitud de excombatientes de diversas regiones españolas, principalmente de las provincias vecinas.

En el Monasterio de Irache, al pie del «Montejurra», ha habido, desde primeras horas, varias misas por las almas de los caídos. Una de ellas fué aplicada en sufragio de los generales Mola y Varela. También se han distribuído millares de Comuniones.

Acto seguido, en la explanada de Irache, se organizó la romería, comenzando la marcha procesional con las cruces penitenciales de la Hermandad de Montejurra, rezándose el Santo Rosario.

Después dió comienzo el ejercicio del Vía Crucis, en las estaciones de la obra religiosa construída por la Diputación de Navarra, que jalonan la ascensión a la cima del monte. Más de hora y media tardaron los peregrinos en llegar a este punto, pues el trayecto es largo y penoso.

En la explanada del monte, ante la gruta-altar del Santísimo Cristo Alzado, se dijo una misa de campaña, con responso al final. Durante la misma un sacerdote dirigió una alocución religioso-patriótica.

Terminados los actos, ya avanzada la mañana, se inició el descenso. Muchos de los romeros comieron al aire libre y otros lo hicieron en Irache y Estella

Por la tarde, en la Basílica de Puy, de Estella, se cantó una Salve solemne como despedida de los romeros.—Cifra.

ALFA

¡TOTALMENTE AUTOMATICA!

LA GRAN CREACION DE ALFA

La fábrica de máquinas de coser más importante de España.

De ultra moderna concepción: su sistema de «juegos de levas» intercambiable permite realizar una **ilimitada serie de dibujos,** al igual que un tocadiscos permite escuchar toda clase de música con sólo cambiar de discos. Por ello su **ALFAMATIC** siempre estará a la última moda.

Es **una maravilla para el hogar,** por su facilidad de manejo y posibilidades e **insustituíble para talleres e industrias de confección,** por la economía de mano de obra que representa en el cosido de géneros elásticos, puntada invisible y sobre-hilado.

ALFAMATIC

SE ADQUIRE AL MOMENTO Y SE PAGA EN COMODOS PLAZOS

Modelos Desde 112 pts. al mes!

Solicite hoy mismo amplia información en el establecimiento ALFA más próximo o envíe directamente este cupón a:

MAQUINAS DE COSER ALFA S. A. - EIBAR

P-85

NOMBRE Y APELLIDO _____

DIRECCION _____

POBLACION Y PROVINCIA _____

SOLICITA FOLLETO ILUSTRADO GRATUITO DEL MOD. ALFAMATIC.

LA SEÑORA

Doña Javiera López Barba

Viuda de don Gregorio Sánchez de la Vega

Falleció en Palencia el día 14 de Mayo de 1961

Después de recibir los Santos Sacramentos y la Bendición Apostólica de S. S.

D. E. P.

Sus desconsoladas hermanas doña Albina y doña Ramona; hermano político, sobrinos y demás familia,

Suplican una oración por el eterno descanso de su alma

Misa de familia: Hoy, día 16, a las nueve.
Casa mortuoria: García Morato, núm. 6.
Iglesia Parroquial. San Lázaro.

Pompas fúnebres Hontiyuelo.

M.C.D.2022